

Números de Bento

Roubos a estabelecimentos comerciais têm queda de 45% em relação ao ano passado

Brigada Militar



Na última semana, em dois momentos, o comércio de Bento Gonçalves foi alvo da ação de criminosos, entretanto, indicadores da Brigada apontam queda expressiva nos crimes

Segurança | 4

Aumento

Deputados aprovam reajuste de 9% no salário mínimo regional

ALRS



Mesmo com críticas da esquerda, que queria um reajuste maior (13%), o projeto passou com tranquilidade pela Assembleia gaúcha, tendo apenas dois votos contrários

Política | 3

Inscrições abertas

Colégio Landell de Moura terá Ensino Médio Integral em 2024



As inscrições dos interessados devem ser feitas até o dia 1º de dezembro, pelo site do governo estadual; a mudança será gradual, com o 1º ano sendo beneficiado em 2024

Educação | 7

Cuidados devem continuar

RS está há três meses sem registrar casos de morte por dengue

Até o momento, o número de óbitos por dengue no Estado é inferior ao total de mortes registradas em 2022, quando 66 pessoas perderam a vida em decorrência da doença

Saúde | 2

Capital do Espumante

Garibaldi é eleita uma das melhores cidades para se viver os 60+

No ranking nacional de "cidades médias", o município ficou na 6ª colocação; Bento, em "cidades grandes", ficou no 23º lugar

Geral | 12

Análogo à escravidão

Já passa de 340 o número de trabalhadores resgatados no RS em 2023

Na última semana, 11 deles foram resgatados no Norte do Estado, em uma plantação de tomates, em péssimas condições de trabalho

Segurança | 6

Crime

Homem sofre tentativa de homicídio no Zatt

Segurança | 5

Validade: 17/11/2023, enquanto durarem os estoques. Fotos ilustrativas

Só Hoje **super apolo**
AQUI VOCÊ É DE CASA

Coxa com sobrecoxa com dorso frango congelado kg. **5,97** /kg

Biscoito Maria Isabela 350g. **4,99** /cada

Novembro Roxo

Prematuridade de bebês é alvo de campanha

O tema da iniciativa é "Pequenas ações, GRANDE IMPACTO"

O mês de novembro também é reservado para alertar a população sobre o nascimento prematuro de crianças. O "Novembro Roxo" busca a prevenção destes casos, que afetam seis bebês a cada 10 minutos no país. São considerados prematuros os bebês que nascem antes das 37 semanas de gestação – o comum é entre 38 e 42 semanas. Dados do Ministério da Saúde apontam que, no Brasil, 340 mil bebês nascem prematuros todo ano. Ou seja, mais de 12% dos nascimentos no país acontecem antes da gestação completar 37 semanas, o dobro do índice de países europeus, por exemplo.

Para conscientizar e promover a prevenção da prematuridade, a campanha "Novembro Roxo", mês que também marca o Dia Mundial da Prematuridade (nesta sexta, 17/11), ganha destaque com a missão de educar, informar e inspirar ações que reduzam essa problemática de saúde pública.

Neste ano, o tema global da campanha é "Pequenas ações, GRANDE IMPACTO: contato pele a pele imediato para todos os bebês, em todos os lugares", que enfatiza os benefícios desse contato precoce entre o recém-nascido, principal-



Freepik

mente prematuros extremos, e seus pais, ainda no ambiente hospitalar.

De acordo com Erika Yashiro, neonatologista, a prematuridade ocorre por uma série de fatores, incluindo o estilo de vida da mãe, condições de saúde, estresse e acesso à assistência médica adequada. Embora alguns casos de nascimento prematuro sejam inevitáveis, muitos podem ser prevenidos. "A prevenção da prematuridade começa com cuidados pré-natais de qualidade. É essencial realizar todas as consultas e exames previstos para este período, tomar as vacinas necessárias e adotar hábitos de vida mais saudáveis", orienta a especialista.

Outro aspecto importante da prevenção da prematuridade é a conscientização sobre as complicações médicas que podem levar a partos prematuros. "Doenças crônicas como diabetes e hipertensão podem aumentar o risco, assim como infecções durante a gravidez. Identificar esses fatores precocemente e receber o tratamento adequado é crucial", alerta a profissional.

Há 3 meses

Estado está sem registrar mortes por dengue

O Rio Grande do Sul não registrou nenhuma morte por dengue nos meses de agosto, setembro e outubro de 2023. De acordo com dados do Centro Estadual de Vigilância em Saúde (Cevs), havia óbitos suspeitos, mas foram descartados para dengue após investigação.

Até julho, foram registradas 54 mortes pela doença no Estado. A última confirmação de óbito foi de uma mulher, de 60 anos, que residia no município de Santa Maria. Ela faleceu no dia 12 de julho.

Até o momento, o número de mortes por dengue no Rio Grande do Sul é inferior ao total de mortes registradas no ano passado. O ano de 2022 registrou 66 óbitos pela doença.

Conforme o Cevs, os cinco municípios com o maior número de casos confirmados da doença são

Santa Maria: 6948, Porto Alegre: 5464; Ijuí: 4728; Novo Hamburgo: 2205; e Encantado: 1863.

SINTOMAS

A pessoa pode apresentar sintomas como febre, dor de cabeça, dores pelo corpo, náuseas ou até mesmo não apresentar qualquer sintoma. O aparecimento de manchas vermelhas na pele, sangramentos (nariz, gengivas), dor abdominal intensa e contínua, e vômitos persistentes podem indicar um sinal de alerta para dengue hemorrágica. Esse é um quadro grave que necessita de imediata atenção médica, pois pode ser fatal.

É importante procurar orientação médica ao surgirem os primeiros sintomas, pois as manifestações iniciais podem ser confundidas com outras doenças, como febre amarela, malária ou leptospirose.

Diabetes: quase 30 amputações por dia

O Sistema Único de Saúde (SUS) registrou, entre janeiro e agosto deste ano, 6.982 amputações de membros inferiores (pernas e pés) causadas por diabetes, o que equivale à média de mais de 28 ocorrências por dia.

Os casos vêm crescendo ano a ano, conforme mostram os dados do Ministério da Saúde. O número de amputações em 2022

(10.168) foi 3,9% superior ao total de 2021 (9.781), o que representou média de 27,85 cirurgias por dia, no ano passado, em unidades públicas.

De acordo com a Sociedade Brasileira de Diabetes (SBD), a doença já figura como a principal causa de amputação não traumática em membros inferiores no país.

Saúde

Trombose venosa: 165 internações diárias



Agência Brasil

Mais de 489 mil brasileiros foram internados para o tratamento de trombozes venosas entre janeiro de 2012 e agosto de 2023. Apenas nos oito primeiros meses deste ano, cerca de 165 pessoas foram hospitalizadas todos os dias na rede pública para tratar o problema. Os dados são de um levantamento inédito produzido pela Sociedade Brasileira de Angiologia e de Cirurgia Vascular (SBACV).

O estudo, divulgado no dia 06 de novembro, foi elaborado a partir de dados do Ministério da Saúde e, de acordo com a entidade, evidencia a necessidade de os brasileiros terem cuidados diários relacionados à saúde vascular, já que o problema pode ser evitado por meio da adesão de medidas simples, como a prática de exercícios físicos e o controle do peso corporal. A doença pode desencadear quadros clínicos ainda mais graves, como a embolia pulmonar.

A DOENÇA

A trombose venosa ocorre quando há a formação de coágulos de sangue dentro das veias, principalmente nos membros inferiores, impedindo o fluxo natural do sistema cardiovascular. A condição pode causar manchas arroxeadas ou avermelhadas nos locais afetados, acompanhadas de sensação de desconforto, dor e inchaço. Se o coágulo se formar numa veia profunda, o quadro é denominado trombose venosa profunda. Se for formado numa veia superficial, é denominado tromboflebite superficial.

As principais causas do problema são alterações na coagulação, imobilidade prolongada ou lesão nos vasos sanguíneos. Para a Sociedade Brasileira de Angiologia e de Cirurgia Vascular, o uso de anticoncepcionais, cigarro e histórico familiar são alguns dos principais fatores de risco para o desenvolvimento de trombozes venosas.

NOVEMBRO
azul

Fruteira São Roque

Av. São Roque, 455 | Fone: (54) 3451-1370

A sua fruteira!

ABERTA TODOS OS DIAS SEM FECHAR AO MEIO-DIA

 Mamão Formosa 5,98/kg	 Melão Espanhol e Melão Sapo 3,98/kg	 Pepino Salada e Aipim 2,58/kg	 Manga Tommy e Pêssego Comum 3,98/kg	 Banana Caturra 2,98/kg	 Limão Siciliano 1,98/kg	 Cebola 4,98/kg	 Batata Inglesa Branca (de primeira) 3,58/kg
 Suquete 2,58/kg	 Ovos Brancos e Vermelhos Bandeja (30 unidades) 16,90/un	 Bisnaguinha Farias (300g) 4,99/un	 Farinha de Trigo Isabela (5kg) 14,99/un	 Lentilha Fritz e Frida (400g) 5,99/un	 Pizza Seara (460g) 13,98/un	 Massa com Ovos Espaguete Fritz e Frida (500g) 3,19/un	 Kit Coca-Cola (2 litros) 12,98/un
 Cerveja Eisenbahn 473ml (quente) 3,98/un	 Queijo São Luis (fatiado) 31,90/kg	 Presunto Seara (fatiado) 23,90/kg	 Galinha para Sopa 6,99/kg	 Aglha Bovina (tradicional) 19,90/kg	 Coxa e Sobrecoxa de Frango (temperada) 10,98/kg	 Costela Bovina de Novilho Jovem 29,90/kg	 Coxão de Fora Bovino (em pedaço) 29,90/kg
 Ponta de Peito Bovina 19,90/kg	 Peito de Frango Resfriado (sem osso) 16,99/kg	 Paleta Bovina (tradicional) 19,90/kg	 Carré Suíço 13,90/kg	 Pinho Sol (500ml) 5,99/un	 Detergente Girando Sol (500ml) 1,79/un	 Amaciante Girando Sol (2 litros) 5,79/un	 Papel Higiênico Stylus Folha Dupla 12 Rolos 20 Metros 9,98/un

Ofertas válidas para sexta-feira 17/11 ou enquanto durarem os estoques.

Quer receber nossas ofertas diariamente? Siga os seguintes passos: escaneie o QR Code, salve nosso contato e envie a mensagem: quero ofertas.

Aguarde para receber todas as nossas promoções em primeira mão.



Novo número
9 9656-9853

Política

Oposição e aliados da prefeitura na Câmara: críticas e recursos públicos

Os vereadores Zanella e Pasqualotto têm entrado em conflito constante para defender ou criticar o governo Diogo

Lucas Marques

Na última sexta-feira, 10/11, a Justiça concedeu liminar garantindo que o Poder Legislativo de Bento Gonçalves deve receber 6% do orçamento do município para o ano de 2024. No projeto de lei ordinária 101/2023, a Lei de Diretrizes Orçamentárias (LDO), o Executivo havia destinado pouco mais de R\$ 16 milhões para a Casa. Agora, com a decisão do Juiz de Direito Carlos Koester, a Lei Orçamentária Anual (LOA) deverá ser alterada para R\$ 26 milhões. A prefeitura de Bento Gonçalves irá recorrer. Via assessoria de imprensa, o Executivo afirmou que "o caso está em análise na Procuradoria, que recorrerá da decisão liminar ao Tribunal de Justiça no prazo legal."

TROCA DE FARPAS

Na última sessão ordinária, em 13 de novembro, o clima esquentou, mais uma vez, entre os vereadores Anderson Zanella (Progressistas), defensor do governo municipal, e Rafael Pasqualotto

(Progressistas), presidente da Casa e, agora, oposição declarada.

Zanella criticou a decisão do juiz e, além disso, criticou o fato da Câmara ter entrado com liminar na Justiça. Para o progressista, a Casa não precisa da quantia de R\$ 26 milhões e se preocupa de quais pastas a prefeitura irá 'tirar o dinheiro' para repassar à Câmara. "É recurso que terá que sair de algum lugar do Executivo. Aí que eu me refiro: vamos tirar da onde? Vai tirar do término da obra do hospital [público]? Vai tirar das escolas? Vai tirar dos serviços essenciais?", questionou da tribuna.

Aproveitando o gancho de críticas à presidência, Zanella afirmou que protocolou pedido de informações solicitando, detalhadamente, os valores gastos na obra da nova sede da Câmara – que tem orçamento superior a R\$ 15,8 milhões. Outro pedido é que sejam informados, também em detalhes, os gastos do Legislativo com veículos de imprensa de Bento Gonçalves. "Fiz um requerimento também solicitando que seja encaminhado para o nosso gabinete, todos os valores pagos, com as notas fiscais individualizadas, a todos os setores da imprensa, porque nós temos já, em 07 de novembro, um total de R\$ 250 mil [gastos]. Podíamos economizar aí", disse.

Zanella também criticou uma licitação do Legislativo, no valor de R\$ 400 mil, para a aquisição de computadores, telefones e demais itens de informática.



"Será que é o momento? Será que precisamos gastar quase meio milhão de reais em telefone, computador, nobreak e software? Será que não está suficiente o que temos hoje para continuar trabalhando?", questionou, reforçando que recusa qualquer item novo.

Ao final da fala do colega, Pasqualotto se manifestou sobre a decisão do juiz, além de 'cutucar' o governo Diogo. "O prefeito municipal encaminha nem 4% do que é de direito desta Casa. Eu tentando falar que estava de uma forma ilegal e o governo que o vereador Anderson defende, essa tragédia de governo, perdeu na Justiça. Então ele [Zanella] tem que falar isso daí para o juiz, não tem que falar para nós vereadores."

O presidente da Casa também aproveitou o momento para fazer críticas ao parlamentar e sua proximidade com o Executivo. "Se o senhor quer tanto defender o dinheiro público, demita os seus assessores, venda teus computadores. As indicações que o senhor tem na prefeitura, não indique mais, por favor. Está lá se abarrotando de cargos e mais cargos", afirmou.

+9%

RS: aprovado reajuste do piso salarial regional

Agora, as cinco faixas irão variar de R\$ 1.573,94 a R\$ 1.994,56

Lucas Marques

A Assembleia Legislativa aprovou por 47 votos a dois, no início da noite de terça-feira, 14/11, o PL 290/2023, do Executivo, que reajusta o piso salarial do Rio Grande do Sul em 9%. Com isso, as cinco faixas do piso gaúcho variarão de R\$ 1.573,94 a R\$ 1.994,56, conforme a categoria profissional.

Por 32 votos favoráveis a 17 contrários, foi aprovada também uma emenda do deputado Gustavo Victorino (Republicanos) que determina que a data-base para o reajuste será o dia da publicação da lei aprovada pelo parlamento.

As faixas do piso passarão a ter os seguintes valores: R\$ 1573,89 para a faixa 1; R\$ 1610,13 para a faixa 2; R\$ 1646,65 para a faixa 3; R\$ 1711,69 para a faixa 4 e R\$ 1994,56 para a faixa 5.

Mesmo votando favorável, deputados da oposição criticaram a proposta do governo, alegando que o projeto não garante a recuperação das perdas ocasionadas durante os governos de Eduardo Leite (PSDB). Miguel Rosseto (PT) defendeu o aumento do percentual de reajuste para 13%, argumentando que o piso é um mecanismo de dis-

tribuição de renda e justiça social.

Felipe Camozzato (Novo) criticou o piso regional. Ele argumentou que resultados práticos da instituição do mecanismo são o aumento da informalidade e a redução da empregabilidade. Alegou ainda que os estados que não adotam o piso registraram um aumento do emprego formal de 105% contra 75% dos que têm piso regional. "O piso é uma política de exclusão social que gera informalidade e retira direitos dos trabalhadores", disse.

O outro voto contrário foi do deputado por Bento Gonçalves, Guilherme Pasin (Progressistas). "Compreendo a intenção do governo em tentar valorizar os trabalhadores e também de cumprir uma obrigação legal em mandar o projeto. Contudo, diante do atual cenário econômico gaúcho e nacional, meu voto contrário ao aumento do piso reflete uma preocupação com a retração de 5,1% no PIB. Além disso, a proposta se soma ao recente reajuste de 10,6%. Estamos falando da estabilidade financeira do empreendedor e, considerando o aumento recente, o novo reajuste resultaria em um distanciamento ainda maior da realidade financeira, levantando questões sobre a sustentabilidade do próprio emprego que se objetiva proteger. Penso que uma abordagem mais cautelosa poderia garantir benefícios duradouros aos trabalhadores sem comprometer a estabilidade financeira do empreendedor", afirmou à reportagem.

No IFRS

Ministra em BG



Durante encontro com reitores, na última segunda-feira, 13/11, em Bento Gonçalves, a ministra de Ciência, Tecnologia e Inovação, Luciana Santos, destacou o papel de excelência dos Institutos Federais e defendeu a contribuição da ciência e da tecnologia para a superação dos desafios nacionais.

"Os Institutos Federais foram criados como política pública estruturante e revolucionária do primeiro ciclo do governo do presidente Lula", lembrou a ministra. "A sua capilaridade e formação de profissionais repercutem no âmbito das pesquisas. São espaços de excelência, de valorização da educação, de inclusão e descentralização das unidades de ensino, reduzindo assimetrias regionais e potencializando as vocações regionais", completou.

Segundo a ministra, o Ministério de Ciência, Tecnologia e Inovação (MCTI) vai lançar os editais do programa Pró-Infra, para expandir e consolidar a infraestrutura de pesquisa científica e tecnológica das universidades e instituições de ciência e tecnologia.

"Por meio do Pró-Infra, vamos investir R\$ 4,4 bilhões até 2026. Uma parte desses recursos será destinada para a infraestrutura focada em temas prioritários para o desenvolvimento nacional: saúde, defesa, transição energética, transição ecológica e transformação digital", adiantou.

PAGUE SUAS COMPRAS EM 3X NO CARTÃO

VISA, Mastercard, BANRI compras, Elo

PARCELAMENTO DISPONÍVEL PARA COMPRAS ACIMA DE R\$ 200,00

super apolo

AQUI VOCÊ É DE CASA

Ofertas válidas dia 17/11/2023, enquanto durarem os estoques. Fotografias ilustrativas.

<p>Coxa com sobrecoxa com dorso frango congelado kg.</p> <p>5,97, kg</p>	<p>Galinha a passarinho Big Frango congelada kg.</p> <p>6,99, kg</p>	<p>Linguiça Toscana Santa Clara kg.</p> <p>17,90, kg</p>	<p>Alcatra bovina pedaço kg.</p> <p>39,90, kg</p>	<p>Queijo lanche ou mussarela Santa Clara fatiado kg.</p> <p>29,90, kg</p>
<p>Biscoito Isabela Maria 350g.</p> <p>4,99, cada</p>	<p>Lentilha Caldo Bom 400g.</p> <p>4,99, cada</p>	<p>Bombom Amor Carioca 200g.</p> <p>7,99, cada</p> <p>COMPRE 3 UN. PAGUE 6,99 cada</p>	<p>Maionese Hellmann's 500g.</p> <p>9,90, cada</p>	<p>Pizza Sadia Calabresa 460g.</p> <p>12,90, cada</p>
<p>Água mineral Floresta 500ml. Com gás.</p> <p>1,49, cada</p> <p>COMPRE 12 UN. PAGUE 0,99 cada</p>	<p>Guaraná Charrua 2 litros.</p> <p>3,99, cada</p>	<p>Dual Pack Coca-Cola 2 litros.</p> <p>12,90, cada</p>	<p>Amaciante Fofó concentrado 500ml.</p> <p>7,99, cada</p>	<p>Lava Roupas Brilhante 3 litros.</p> <p>24,90, cada</p>

O desconto das promoções é dado diretamente no caixa. As ofertas aqui anunciadas não se aplicam para as compras online.

Segurança

Comércio de Bento Gonçalves é alvo de dois assaltos em menos de 24h, contudo, esse tipo crime reduziu 45% em relação ao ano passado

Dois assaltos registrados na última semana assustaram a comunidade local

Suellen Krieger

Em menos de 24 horas, dois estabelecimentos comerciais de Bento Gonçalves foram alvo da ação de criminosos, na última semana. Ambos os casos foram registrados de dia, em locais com grande circulação de pessoas.

O primeiro assalto aconteceu na manhã da última sexta-feira, 10 de novembro, por volta das 11 horas, quando dois homens armados entraram em uma ótica localizada na rua Saldanha Marinho, no Centro da cidade.

Ao entrarem no estabelecimento comercial, os criminosos anunciaram o assalto. Não foi divulgado o prejuízo financeiro que a ótica sofreu. Entretanto, a dupla levou joias e relógios.

Após cometerem o assalto, os indivíduos fugiram em uma motocicleta e efetuaram disparos de arma de fogo em direção ao solo, assustando quem circulava pela região central do município. Ninguém ficou ferido.

Horas depois, a Brigada Militar (BM) divulgou que a motocicleta



utilizada no crime foi recuperada no bairro Borgo. Até o fechamento desta matéria, os criminosos ainda não haviam sido localizados.

SEGUNDO CASO

Horas depois, na manhã do dia seguinte, no sábado, 11 de novembro, outro estabelecimento comercial foi assaltado. Neste caso, foi em uma área privada. Desta vez, o crime ocorreu antes da loja abrir para atendimento ao público.

Conforme informações, dois homens foram até o estacionamento do local e alegaram que precisavam entrar para realizar manutenção na loja. Os funcionários foram rendidos e trancados no banheiro.

Na ação, os criminosos levaram notebooks, celulares e outros aparelhos eletrônicos. Após o crime, a dupla fugiu do local.

Horas depois, uma guarnição da Brigada Militar encontrou o veículo utilizado pela dupla, um Fiat Pálio, estacionado no Centro de Bento Gonçalves, próximo da loja que foi alvo dos criminosos.

Conforme a Brigada Militar, foi constatado que o veículo estava em

situação de furto/roubo desde o dia 30 de agosto deste ano, na cidade de Campo Bom.

Diante dos fatos, foi acionado a perícia no local e, posteriormente, apreendido o automóvel, apresentando a ocorrência na Delegacia de Polícia de Pronto Atendimento (DPPA) da cidade.

CRIMES ISOLADOS

Apesar de o comércio local ter sofrido com dois assaltos em um curto período de tempo, o tenente-coronel da Brigada Militar, Artur Marques de Barcelos, afirma que os roubos a estabelecimentos comerciais deste ano estão muito abaixo dos registrados em 2022.

Conforme Barcelos, de janeiro a dezembro de 2022, foram registrados 37 roubos a estabelecimentos comerciais em Bento Gonçalves. Neste ano, de janeiro até metade de novembro, foram registrados 20 casos. Isso significa que houve uma redução de 45% neste tipo de crime. Ainda de acordo com Barcelos, só em novembro de 2022, ocorreram 12 roubos a estabelecimentos comerciais, enquanto em

novembro deste ano, os dois casos registrados na última semana foram os únicos.

“Essa é a realidade dos roubos a estabelecimentos comerciais em Bento Gonçalves. Isso significa que as ações de policiamento preventivas estão funcionando”, afirma.

Outro dado interessante divulgado pelo tenente-coronel da Brigada Militar é quanto aos números dos anos anteriores. Em 2015, o comércio de Bento Gonçalves sofreu 180 roubos. Em 2016, caiu para 163. Números muito mais expressivos que os registrados atualmente.

“A Brigada Militar mantém regularidade de patrulhamento e permanência na área comercial de Bento Gonçalves e dos outros 24 municípios em que o batalhão atua. Nós temos guarnições que percorrem e se posicionam em locais específicos de acordo com a mancha criminal. A nossa avaliação leva em conta a mancha criminal”, explica.

ATUAÇÃO DA GCM

Muitas vezes, a comunidade local tem dúvidas sobre quais são as funções específicas e em quais momentos a Guarda Civil Municipal (GCM) pode atuar. Por isso, o SERRANOSSA conversou com o secretário de Segurança de Bento, Paulo César de Carvalho, para esclarecer esses pontos.

Questionado se é função da GCM proteger o comércio, Carvalho responde que sim, que as guardas municipais têm responsabilidades voltadas para a segurança local,

atuando na prevenção e também no combate a crimes de menor gravidade, na fiscalização de trânsito e no apoio às ações de defesa civil. “Sua presença contribui para a manutenção da ordem e segurança pública em nível municipal”, garante.

Em Bento Gonçalves, a Guarda Civil Municipal foi criada pela Lei Municipal sob o número 5.471/12, no seu artigo 4º, que trás suas atribuições.

“Destaco o inciso I e II: realizar policiamento preventivo e permanente dos espaços públicos, orientado para a solução de problemas relativos às suas atribuições, interagindo com as polícias estaduais e federais do município; e o II: prevenir e inibir atos delituosos que atentem contra as pessoas os bens, serviços e instalações municipais”, explica.

AÇÕES

Em relação aos dois assaltos registrados recentemente na cidade, o secretário afirma que as medidas já estão sendo tomadas em conjunto com a Brigada Militar e a Polícia Civil.

“Uma das ações que já está sendo feita são os Pontos de Permanência das Viaturas Ostensivas da GCM em determinados locais estratégicos, e reuniões mensais onde são tratados os índices criminais”, afirma.

Assim como o tenente-coronel Barcelos, o secretário também enfatiza a redução dos números cri-

minais nos últimos dez anos.

“A troca de informações é de crucial validade entre as instituições. O aumento do efetivo da GCM em 2022, somado aos investimentos feitos pela prefeitura em Videomonitoramento e Cercamento Eletrônico, somado ao trabalho desenvolvido pela Brigada Militar, Polícia Civil e Polícia Rodoviária Federal (PRF), é observado na diminuição nos índices criminais nos últimos dez anos em Bento Gonçalves”, enfatiza.

Por fim, o secretário destaca que, durante este ano de 2023, a GCM já efetuou mais de 5 mil abordagens que resultaram em dezenas de prisões. Além disso, foram realizadas mais de 700 visitas comunitárias aos comerciantes, em observação ao Projeto Guarda Civil Comunitária, que visa fortalecer os laços comunitários, melhorando a segurança e promovendo a participação cidadã no monitoramento e prevenção da criminalidade local.

INVESTIGAÇÃO

A reportagem também entrou em contato com a Polícia Civil para saber se os criminosos já foram identificados.

“Estão em andamento [as investigações]. No momento, nada a repassar. Informações sigilosas que a divulgação pode prejudicar o andamento da investigação, mas a Polícia Civil está atenta a situação e investigando os casos”, respondeu o delegado da 1ª Delegacia de Polícia (1ª DP), Fernando Cruz.



MAIS QUE ELÉTRICO, ELETROMAGNÉTICO.

Com **zero emissões e sem ruídos e vibrações**, o Novo Peugeot e-2008 garante uma condução limpa, suave e cheia de beleza por onde passar, com **autonomia de até 345km** (Ciclo WLTP).

PEUGEOT
e-2008



CONHEÇA ESTE E OUTROS MODELOS. VENHA FAZER UM TEST DRIVE.

Concessionária Eiffel Citroën Bento Gonçalves: Av. Marechal Humberto Alencar Castelo Branco, 566 - Bairro Licorsul - Bento Gonçalves/RS Peças - (54) 3025-0209 | Eiffel Bento: (54) 3453-8667

98128-69440

EIFFEL

Caminhoneiro

Bom Jesus: audiência dos réus é marcada para 2024

Arquivo Pessoal



Está marcada para ocorrer no dia 23 de janeiro de 2024, a primeira audiência de instrução e julgamento dos réus Fabiana Ramos Saraiva, de 25 anos, Felipe Silveira Noronha, de 29 anos, Flávio Silveira Noronha, de 33 anos, e José Balduino Saraiva, de 62 anos.

Os quatro são acusados de envolvimento no desaparecimento de Luciano Boeira Melos, de 27 anos, em julho deste ano, em Bom Jesus. A justiça trata o caso como homicídio.

Na audiência, dez pessoas devem ser ouvidas, entre testemunhas e policiais apontados pela denúncia, além de 15 testemunhas apontadas pela defesa dos quatro acusados. Em seguida, os réus serão interrogados.

A sessão foi marcada pelo juiz Fernando Gustavo Meireles Baima. A informação foi publicada pelo Tribunal de Justiça do Rio Grande do Sul (TJRS) no dia 09 de novembro.

Os quatro réus são a mulher com a qual Luciano mantinha um

relacionamento extraconjugal, o marido, o pai e o cunhado dela. Eles estão presos no Presídio Estadual de Vacaria desde o dia 17 de agosto e respondem por homicídio duplamente qualificado (motivo fútil e emboscada), ocultação de cadáver e fraude processual.

RELEMBRE

Luciano desapareceu em 26 de julho, após sair de casa em uma motocicleta para encontrar a mulher com quem tinha um relacionamento extraconjugal.

A caminho do local marcado para o encontro, Luciano mandou uma mensagem em áudio para o celular do irmão. Nela, ele diz que, caso alguma coisa acontecesse, o irmão saberia onde ele tinha ido. Luciano nunca mais foi visto.

Casa é destruída pelo fogo no Conceição, em Bento

Uma residência ficou totalmente destruída após um incêndio, na noite de domingo, 12/11, na rua Ângelo Narciso Bridi, no bairro Conceição, em Bento Gonçalves.

O Corpo de Bombeiros Militar (CBM) foi acionado para atender

a ocorrência. Chegando ao local, a guarnição encontrou a residência, de dois andares, tomada pelas chamas. Segundo o CBM, foram utilizados cerca de 16 mil litros de água para combater o incêndio. Ninguém ficou ferido.

Caso Ana Hickmann

Apresentadora gaúcha denuncia marido por agressão

A apresentadora gaúcha de televisão Ana Hickmann registrou um boletim de ocorrência, acusando o marido, Alexandre Correa, de agressão na tarde do último sábado, 11/11, na casa da família em Itu, no interior de São Paulo.

À polícia, ela relatou que estava conversando com o filho, de 10 anos, na cozinha da casa, quando Alexandre ouviu, não gostou do conteúdo da conversa e começou uma discussão com a apresentadora. A criança, assustada, teria saído correndo do ambiente. Segundo o boletim de ocorrência, Alexandre teria empurrado a esposa contra a parede e ameaçado dar cabeçadas nela – acusação que ele negou nas redes sociais.

Ao tentar pegar seu celular, que estava em uma mesa, Alexandre teria fechado a porta da cozinha, atingindo Ana no braço. Nesse momento, segundo o boletim, a apresentadora trançou o marido para fora do cômodo. Foi quando conseguiu chamar a polícia. Quando a Polícia Militar chegou, Alexandre não estava mais no local.

Na delegacia, ao prestar depoimento e registrar o boletim de ocorrência, Hickmann recusou as medidas protetivas previstas na Lei Maria de Penha. “Após um desentendimento entre Alexandre Correa e Ana Hickmann no último sábado (11), a Polícia Militar foi acionada e a apresentadora foi conduzida até o Distrito Policial para esclarecimento dos fatos. Por meio de sua assessoria de imprensa, Ana Hickmann agradece o carinho e a

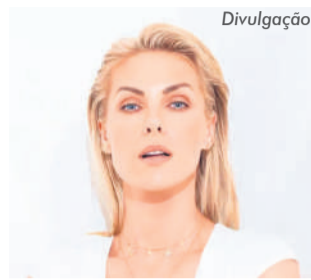

Divulgação

solidariedade dos fãs e informa que está em casa, bem e felizmente não sofreu maiores consequências em sua integridade física”, diz a nota oficial enviada pela assessoria da apresentadora.

Pelas redes sociais, Alexandre negou a agressão e disse que as ‘acusações’ feitas pela imprensa são inverdades e que tudo será esclarecido. Márcia Pereira Cruz, delegada responsável pelo caso, disse que a apresentadora foi corajosa ao denunciar o marido. “Pessoalmente, achei que ela teve muita coragem de vir até a delegacia e registrar a ocorrência, apesar de toda a exposição que ela está tendo na imprensa por ser uma pessoa famosa”, declarou Márcia. “Acredito que as mulheres têm que registrar ocorrência, têm que procurar a delegacia da mulher, ou qualquer outra, sempre que forem vítimas tanto de violência física, quanto psicológica.” A delegada também explicou que Correa será intimado para depor, assim como os funcionários do casal.

Em caso de violência doméstica, denuncie à Central de Atendimento à Mulher - número 180.

Zatt

Tentativa de homicídio em BG

Na tarde do último sábado, 11/11, por volta das 13h45, ocorreu uma tentativa de homicídio no bairro Zatt, em Bento Gonçalves. Conforme a Brigada Militar (BM), a guarnição foi despachada para atender uma ocorrência de briga em um bar. Chegando ao local, se deparou com a vítima caída, tendo um ferimento de arma branca nas costas.

O Serviço de Atendimento Móvel de Urgência (SAMU) foi acionado e socorreu o homem, de 50 anos, até o Hospital Tacchini, onde permanece internado.

O suspeito, de 24 anos, foi preso pela Brigada Militar próximo do local do crime. O homem foi conduzido para a Delegacia de Polícia de Pronto Atendimento (DPPA), onde foi lavrado o auto de prisão em flagrante por homicídio tentado.

Na última segunda-feira, 13/11, o Corpo de Bombeiros Militar (CBM) de Bento Gonçalves realizou nova ação do projeto “Bombeiro nos Bairros”, agora, na Escola Municipal de Ensino Fundamental (EMEF) Maria Margarina Zambon Benini, localizada no bairro Vila Nova. Nos encontros, que reuniram cerca de 80 crianças/jovens, o tenente Ozeas Cardoso de Aguiar, coordenador do projeto, abordou temas como, por exemplo, dicas de prevenção de acidentes no lar. Os conselhos fazem parte da revista “Prevenção é Melhor”.

Divirta-se com o Jogo dos 7 Erros na página 14

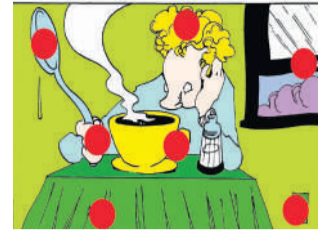

Solução

V	R	O	D	A	H	N	V	G	
V	A	T	V	N	S	E	D		
M	U	N	V		T	I	N	C	
V	T	E	G	I	T	I	L	V	
F	M	R	V	L	O	P			
A	V	A	C	A	R	A			
A	V	S	A		R	E	M	T	
A	G	A	D	A	E				
R	A	V	A	V	A	T	R	A	
O	L	P	E	I	D	O			
R	D	A	D	A	V	I	R	A	
T	V	A	R	D	E	R			
T	E	O	R	I	O	P	A	T	
S	O	R	E	S	I	N	G	R	
		F	A	R	M	A			

EXERCITE SUA MENTE COM >>>>

Disponível em bancas de todo o Brasil!

#revistascoquetel @coquetel @editorecoquetel

100 mil reais em vales-compras

500+ mil reais em descontos

festou! caitá

Festou com preço baixo

Costela bovina desossada Best Beef kg

29,98

Costela suína Reserva Seara kg

19,98

Alcatra bovina sem osso kg

39,90

Pernil suíno fatiado Reserva Seara kg

10,89

Fraldinha bovina Friboi kg

29,90

Costela bovina Campo Nobre kg

29,98

Coxão mole bovino com gordura inteiro ou em bifes kg

34,90

Agulha ou ponta de peito bovino kg

18,99

Leite condensado Piracanjuba 395g

3,79

Cerveja lager Amstel 473ml

3,79

Leite Italcac 1L

3,29

Açúcar cristal São João 5kg

17,99

Amaciante Mil Flores 5L

11,99

Omo sanitizante 2,2kg

24,99

Ofertas válidas em Garibaldi e Bento Gonçalves no dia 17/11/2023 ou enquanto durarem os estoques. Estoque de 1.000 un/kg por produto. Limite de 6un ou 6kg por cliente. Fotos meramente ilustrativas. Proibida a venda de bebidas alcoólicas para menores de 18 anos.

**OFERTAS VÁLIDAS
PARA OS DIAS
17, 18 E 19/11/2023.**

SUPER OFERTAS



Carbonera
54 99624.2933
@CARBONERAMERCADO
SUPERMERCADO CARBONERA

 COSTELA DE PRIMEIRA BEST BEEF 29,99 KG	 CHULETA DO CONTRA FILÉ 30,99 KG	 FRANGO RESFRIADO AGROSUL 12,99 KG	 COXINHAS DAS ASAS CONGELADA DÁLIA 1KG 12,99 UN
 SALSICHÃO MISTO BEIJA FLOR 18,99 KG	 CARNE MOÍDA DE SEGUNDA 21,99 KG	 ARROZ PARBOILIZADO BELLA DICA 1KG 5,99 UN	 FEIJÃO ONDÃO 1KG 6,79 UN
 FARINHA DE TRIGO ISABELA 1KG 4,89 UN	 CEBOLA 5,99 KG	 BATATA BRANCA INGLESA 3,99 KG	

Recorde de casos

Operação resgata 11 trabalhadores em situação precária no RS

os resgatados, 10 homens e uma mulher, eram originários dos estados de Minas Gerais e Santa Catarina, e atuavam no cultivo de tomate

Lucas Marques

Uma força-tarefa composta pelo Ministério Público do Trabalho (MPT), pelo Ministério do Trabalho e Emprego (MTE), e pela Polícia Rodoviária Federal (PRF) resgatou 11 trabalhadores de condições análogas à escravidão no município de Aratiba, no Norte do Rio Grande do Sul. A operação foi realizada entre os dias 31 de outubro e 08 de novembro. Os trabalhadores, 10 homens e uma mulher, eram originários dos estados de Minas Gerais e Santa Catarina, e foram encontrados em uma propriedade rural no interior do município dedicada ao cultivo de tomates.

Os trabalhadores, que estavam prestes a iniciar a etapa de colheita dos tomates, ficavam alojados em edificações precárias, com instalações improvisadas. Alguns dormiam em colchões no chão e não havia armários para guardar mantimentos, nem local adequado para consumo das refeições. Não

eram adotadas medidas de proteção coletivas ou individuais contra a exposição aos agrotóxicos – os trabalhadores aplicavam o veneno manualmente, usando as próprias roupas e sem equipamentos adequados. À equipe de fiscalização, os trabalhadores relataram sintomas como dores de cabeça, fraqueza no corpo e vômito após o trabalho de aplicação de químicos.

O empregador induzia os empregados a adquirirem produtos para o preparo de refeições exclusivamente em um mercado indicado por ele, abatendo a conta dos salários, de forma que os trabalhadores recebiam valores irrisórios em espécie, e permaneciam, mês após mês, endividados com o empregador.

Por meio de um Termo de Ajuste de Conduta (TAC) firmado com o empregador, foi garantida a indenização base de dano moral no valor de R\$ 6 mil para cada trabalhador – sendo possível que qualquer um dos trabalhadores pleiteie o aumento desse valor em ação individual na Justiça – e o pagamento de dano moral coletivo no valor de R\$ 50 mil. Em caso de atraso na quitação do dano moral individual, também há possibilidade de os valores dobrarem. Também foi especificado nas disposições de urgência do TAC que o empregador deveria custear a viagem de retorno dos trabalhadores para seus municípios de origem, em Santa Catarina e em Minas Gerais, incluindo

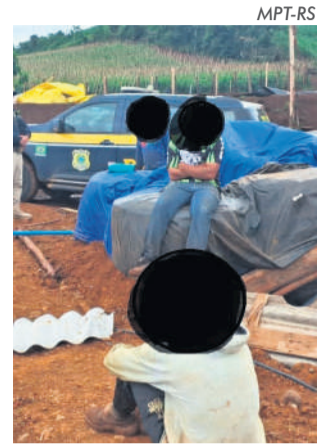

MPT-RS

a alimentação durante o traslado, além de hospedagem em hotel e alimentação até a data da partida.

Os trabalhadores também tiveram garantidas suas verbas salariais e rescisórias, no valor total de R\$ 80 mil, incluindo os salários retidos ilícitamente pelo empregador ao longo do vínculo. Também foi determinado que todos irão receber seguro-desemprego do trabalhador resgatado, sendo três parcelas de um salário-mínimo (R\$ 1.320), emitido pelo Ministério do Trabalho e Emprego.

RECORDE TRISTE

De acordo com o MPT, 2023 tem sido o ano em que foram registrados números recordes de trabalhadores resgatados em diversas atividades econômicas em todo o RS. Até o momento, 345 trabalhadores foram resgatados, contra 156 e 2022 e 76 em 2021.

A UCS É PRA VOCÊ

UCS
BENTO GONÇALVES

UCS Bento obtém autorização do MEC para iniciar curso de Biomedicina

Oferta deve estreiar juntamente com o início do próximo ano letivo

Simbólico pelas comemorações das três décadas de regionalização da Universidade de Caxias do Sul (UCS), o ano de 2023 se encaminha para o final coroando o Campus Universitário da Região dos Vinhedos (Carvi) com mais uma conquista.

A instituição teve aprovado pelo Ministério da Educação, nesta semana, o requerimento para a instalação do curso de Biomedicina. Essa é a segunda graduação dentro dos chamados cursos da Área do Conhecimento de Ciências da Vida autorizada pela pasta neste ano em Bento, depois de Enfermagem, cujas aulas iniciaram em agosto. “Isso demonstra todo o compromisso da universidade em desenvolver suas comunidades, oferecendo os meios para impulsionar o crescimento, ao mesmo tempo, econômico e humano de toda região”, constata o sub-reitor da UCS Bento, Fabiano Larentis.

Um dos principais fatores para a autorização do curso se encontra na infraestrutura do campus. O conjunto de laboratórios, incluindo o de Habilidades, com seus equipamentos de última geração, como os manequins que permitem simular situações diante de pacientes, foi um dos motivos. Outros estão

Outros estão ancorados no corpo docente e no conteúdo pedagógico.

Até então, apenas o campus-sede, em Caxias do Sul, oferecia o curso. Assim como lá, em Bento Gonçalves a oferta será com habilitação em bacharelado, inicialmente para 40 vagas.. A formação será de quatro anos (oito semestres), e as aulas devem começar juntamente com o início do próximo ano letivo, no período vespertino-noite. “A chegada do curso de Biomedicina ao campus de Bento Gonçalves vem num momento importante, um momento de fortalecimento da área da vida, juntamente com os demais cursos da saúde que já são ofertados pela instituição em Bento Gonçalves. O curso está estruturado com acesso a toda a infraestrutura da UCS, sendo diversos laboratórios de ensino, pesquisa, informática e muito mais. E por fim, e não menos importante, o curso contará com corpo docente extremamente qualificado”, diz a professora Liliana Portal Weber, coordenadora do curso de Biomedicina em Caxias do Sul.

O biomédico formado estará apto para atuar na análise de materiais biológicos, auxiliando no diagnóstico de diversas pato-



logias, além de exercer atividades relacionadas às análises clínicas, hemoterapia, análises ambientais, análises bromatológicas (alimentos) e procedimentos estéticos.

Na área de patologia clínica, por exemplo, o futuro aluno aprenderá disciplinas como parasitologia, microbiologia, fisiologia e genética, entre outras. Também, terá aulas como cosmetologia clínica, procedimentos faciais e corporais, injetáveis e eletrotermofototerapia, podendo, assim, atuar na biomedicina estética. Além disso, aprenderá a atuar interprofissionalmente, conduzindo suas atividades dentro do rigor científico, ético e moral.

Após o processo formativo, o acadêmico poderá optar por diferentes habilitações, tendo como escolhas Análises Clínicas, Análises Bromatológicas, Biologia Molecular ou Estética.

Além do curso de Enfermagem, o Carvi deu início neste ano aos cursos de Análise e Desenvolvimento de Sistemas e Engenharia de Computação. Para 2024, além do início da oferta de Biomedicina, há expectativa de início das graduações em Engenharia de Software, Engenharia de Controle e Automação e Gestão da Produção Industrial. O Carvi também pleiteia, para 2024, o curso de Medicina.

Educação

Colégio Landell de Moura terá Ensino Médio Integral a partir de 2024

As inscrições devem ser feitas pelo site do governo estadual e até 1º de dezembro

Desde o último dia 13 de novembro, estão abertas as inscrições para alunos que pretendem ingressar na primeira escola de Curso de Ensino Médio Integral de Bento Gonçalves. Interessados em cursar a nova modalidade no Colégio Estadual Landell de Moura devem realizar a inscrição pelo site www.educacao.rs.gov.br até o dia 1º de dezembro. A novidade inclui carga horária de 9h diárias de aula, com novas disciplinas sendo incorporadas ao currículo, quatro refeições na escola e uma reformulação da estrutura para melhor acolher os alunos.

A iniciativa coloca o estudante e seu projeto de vida como centro do modelo pedagógico e traz, além da Formação Geral Básica, componentes curriculares como Projeto de Vida, Mundo do Trabalho, Cultura e Tecnologias Digitais, Protagonismo Juvenil, Estudos Orientados, Iniciação Científica, Itinerários Formativos, práticas experimentais multidisciplinares e aprofundamento com componentes eletivos escolhidos pelos alunos.

A diretora Rosalice Morbini destaca a importância de ofere-

cer um espaço em turno integral. "Dessa forma, o ensino em tempo integral traz uma grande tranquilidade aos pais, que podem cumprir seus expedientes de trabalho des preocupados enquanto seus filhos realizam atividades educativas, de lazer e profissionalizantes, em um ambiente seguro e preparado para recebê-los", afirma.

De acordo com o governo estadual, o modelo de ensino em Tempo Integral do Ensino Médio Gaúcho visa a formação integral dos estudantes, a partir de uma proposta pedagógica multidimensional, conectada à realidade dos jovens e ao desenvolvimento de suas competências cognitivas socioemocionais. A implementação do Turno Integral no Ensino Médio será gradativa, iniciando em 2024 pelo 1º ano e sendo expandida nos anos seguintes para as turmas de 2º e 3º ano.

Mais informações sobre inscri-

ções e matrículas podem ser obtidas pelo telefone (54) 3452-2296 (WhatsApp) ou diretamente na escola, que está localizada na rua Presidente Costa e Silva, 787, bairro Planalto (ao lado do Senai).

REDE MUNICIPAL

As inscrições para novos alunos da Educação Infantil e do Ensino Fundamental para a rede municipal de ensino devem ser realizadas até 19 de novembro (às 23 horas, 59 minutos e 59 segundos), sendo realizadas, exclusivamente, pela internet, no site: <http://bentogoncalves.educarweb.net.br/servicoexterno/matricula-2024/solicitacao>, preferencialmente em computadores ou notebooks. Na inscrição é necessário que a família anexe documentação exigida no edital, respeitando o zoneamento dos alunos. A 2ª etapa iniciará no dia 15 de janeiro de 2024.

Obra embargada em escola

O Ministério Público do Trabalho e Emprego (MPTE) embargou, na terça-feira, 14/11, as obras de ampliação da escola Anselmo Luigi Piccoli, no bairro Cohab, em Bento Gonçalves. Conforme o documento, são necessárias, por parte da empresa responsável pela obra, Aldori Construções Ltda, adequações nas instalações elétricas e de equipamentos de proteção individuais (EPIs). No local, é realizada

reforma na estrutura existente e ampliação nas salas de aula.

A obra é executada por uma empresa terceirizada, contratada por licitação para a construção, e custa mais de R\$ 2,8 milhões. O Instituto de Pesquisa e Planejamento Urbano (IPURB) da cidade abriu procedimento administrativo para questionar a empresa e, se necessário, será realizada inexecução contratual.

Natal Bento

10/nov a 23/dez



Abertura Oficial
Natal Bento 2023

Chegada do Papai Noel
Desfile Natalino
Voice In
Robô Papai Noel

Data: 01/dez | Horário: 19h | Local: Via del Vino

Acesse a programação completa:



Organização



Patrocinadores



Apoios



UMA AÇÃO DO
Grupo
DRSUL

Esquenta
BLACK WEEK

Temperatura lá em cima. PREÇOS LÁ EMBAIXO!

TODA LINHA COM TAXA 0% EM ATÉ 48X!



APONTE A
CÂMERA DO SEU
CELULAR AQUI E
SAIBA MAIS!

Renault Duster
A PARTIR DE
R\$ 109.900



Renault Stepway
Bônus de R\$ 5.000
NF DE FÁBRICA
EMPLACAMENTO GRÁTIS



Renault Kwid
A partir de R\$ 63.990
NF DE FÁBRICA
EMPLACAMENTO GRÁTIS



Renault Oroch
NF DE FÁBRICA



DRSUL

drsulrenault.com.br
(54) 98408.9449
renaultdrsul
drsulrenault

BENTO GONÇALVES
Av. Humberto de Alencar
Castelo Branco, 618
(54) 3449.0700

CANELA/GRAMADO
Av. Dom Luiz Guanella, 2111
(54) 3878.3000

CAXIAS DO SUL
Av. Rubem Bento Alves, 536
(54) 3238.0500

LAJEADO
Rod. BR-386, KM 346, 1951
(51) 3840.0808

NOVO HAMBURGO
Av. Nicolau Becker, 220
(51) 3584.8484

POA ZONA NORTE
Av. Protásio Alves, 4383
(51) 3255.8000

POA ZONA SUL
Av. Cavalhada, 2097
(51) 3244.6000

SÃO LEOPOLDO
Av. Getúlio Vargas, 1100 A.
(51) 3579.1200

TAQUARA
Av. Fernando Ferrari, 3360
(51) 3542.0300

Stepway: oferta válida para a linha Stepway da seguinte forma: taxa zero (0%) com entrada de 70% e saldo em 48 meses, e bônus de R\$ 2.000,00 válido somente para a versão zen 1.0. Bônus de R\$ 5.000,00 válido somente para as versões ZEN e ICONIC 1.6. Preço nota fiscal de fábrica válido para todas as versões Stepway, financiamento através do banco MFS (crédito sujeito à análise). // Oroch: oferta válida para o modelo Oroch 2023/2024. Com 70% de entrada e saldo em 24 meses, com a inclusão do produto revisão programada, através do banco MFS (sujeito à aprovação de crédito). // Duster: oferta, valor à vista de R\$ 109.990,00, válida para o modelo Duster Intense Manual 2023/2024. Taxa zero (0%) válida para toda linha Duster 2023/2024, com entrada de 70% de entrada e saldo em 36 meses. Através do banco MFS (sujeito à análise de crédito). // Kwid: oferta valor à vista, válida para a versão Zen, 2023/2024 na cor preta, com valor promocional de R\$ 63.990,00. Taxa zero (0%) com 70% de entrada e saldo em 48 meses, válido para todas as versões, através do banco MFS (sujeito à análise de crédito). Ofertas válidas até 25/11/2023, ou enquanto durarem os estoques.

No trânsito, escolha a vida!





Vetus
Amor noite e dia

Vetus Centro Veterinário
Rua Guilherme Fasolo, 944
Bento Gonçalves - RS
54 99621.0330

3
BENEFÍCIOS DE LEVAR SEU PET PASSEAR

- 1 Saúde física;
- 2 Deixa seu pet calmo e relaxado;
- 3 Evita hiperatividade e depressão.

Economia

Aumento tímido nas exportações do agronegócio do RS no 3º trimestre

O aumento em valor das vendas externas gaúchas no período ocorre em meio a um cenário de queda nos preços médios dos principais produtos

Com vendas de US\$ 4,6 bilhões, as exportações do agronegócio do Rio Grande do Sul registraram alta de 0,1% no terceiro trimestre de 2023 na comparação com o mesmo período de 2022. O aumento em valor das vendas externas gaúchas no período ocorre em meio a um cenário de queda nos preços médios dos principais

produtos do Estado. As vendas do 'complexo soja' registraram crescimento de 3,5% (total de US\$ 2,2 bilhões), enquanto o segmento de fumo e seus produtos obteve o maior avanço no trimestre (total de US\$ 723,77 milhões; +38,7%).

Os dados são do boletim "Indicadores do Agronegócio do RS", divulgado na terça-feira, 14/11, pelo Departamento de Economia e Estatística, vinculado à Secretaria de Planejamento, Governança e Gestão (DEE/SPGG). Conforme o documento, a maior disponibilidade da soja em grão, fruto do aumento de 35,8% na safra de 2023 em relação à anterior, manteve o desempenho positivo mesmo com a queda de 18,4% nos preços médios da oleaginosa exportada pelo Estado. "Apesar de a produção gaúcha ter aumentado em relação à safra anterior, os movimentos nos

preços internacionais seguiram na direção oposta, restringindo o potencial de crescimento proporcionado pelo aumento na disponibilidade de matéria-prima para exportação", ressalta o pesquisador Sérgio Leusin Júnior.

Altas também foram registradas nos segmentos de máquinas e implementos agrícolas (total de US\$ 131,24 milhões; +12,2%) e cereais, farinhas e preparações (total de US\$ 236,52 milhões; +2,4%). Na outra ponta, os setores de produtos florestais (total de US\$ 267,42 milhões; -41,6%), carnes (total de US\$ 653,70 milhões; -12,9%) e couros e peleteria (total de US\$ 77,82 milhões; -13,6%) tiveram redução em valor nas exportações do período. As exportações do agronegócio no terceiro trimestre de 2023 representaram 74,1% do total das vendas externas do Estado no período.

Empresas aéreas

Ministro garante que não permitirá aumento abusivo nas passagens

As empresas aéreas devem apresentar, em até 10 dias, um plano ao Governo Federal para tentar conter o aumento no custo das passagens. A afirmação é do ministro de Portos e Aeroportos, Silvio Costa Filho, que se reuniu com representantes das companhias aéreas na

terça-feira, 14/11, em Brasília. O ministro ainda criticou o que chamou de "aumentos abusivos" em alguns trechos.

"O que nós não podemos aceitar e permitir são aumentos abusivos que têm prejudicado a população brasileira", afirmou Costa Filho.

Em nota, a Associação Brasileira das Empresas Aéreas (Abear) afirmou estar à disposição para debater com o governo federal formas de estimular a criação de políticas públicas que contribuam para que mais pessoas viajem de avião e novos destinos sejam atendidos.



Marista

Artistas com múltiplos talentos: criar e fazer amizades.



Matrículas abertas

colegios.redemarista.org.br/aparecida

Chegada do Noel

18/11 • 17H30

GRATUITO



VENHA COM A FAMÍLIA
RECEBER O PAPAÍ NOEL
EM UM LINDO EVENTO.

17H30 - BAILARTE ESCOLA DE BALLET

17H50 - VIA ATTIVA ESPAÇO DE DANÇA

18H30 - ESPECIAL SUNSET RIDERS

20H00 - CHEGADA DO PAPAÍ NOEL

*EM CASO DE CHUVA,
SERÁ NO 5º ANDAR.



L'AMÉRICA
SHOPPING

PRESENTE NOS SEUS MELHORES MOMENTOS



PATROCÍNIO OURO



PATROCÍNIO

serragaucha
estar | living

APOIO



Bento
CAPITAL DO VINHO
Pura Inspiração

Bailarte
escola de ballet



viaattiva
ESPAÇO DA DANÇA

PanVel

Mecânica Automotiva
Autitec
54 3454 5876 | 98445 0713
autitecmultimarcas@hotmail.com
Rua Florianópolis, 155
Botafogo | Bento Gonçalves

Mercado CARBONERA
(54) 3454 3879 / 3452 1632
Rua Marques de Souza, 492 | Bairro São Francisco | Bento Gonçalves

Auto Lavagem Estética - Limpeza - Polimento e Cera
maná
54 3702.1450 | 99936.5584
99610.4091

HAVANA
REVISTERIA E TABACARIA
(54) 3055 4744
Rua Marechal Deodoro, 238, Shopping Bento, sala 46, Bento Gonçalves

CINEX
www.cinex.com.br

GREPAR
Faz parte do seu lar
54 3449 2466
Loja 1- Bairro Progresso
Loja 2- Av. Osvaldo Aranha
Loja 3- Centro
Loja 4- Bairro Jardim Glória
Loja 5- Bairro São Roque
Loja 6- Bairro Botafogo

OURIVES
CASA DOS REPAROS
Rua Guilherme Fasolo, 172, Bairro Maria Goretti (ao lado do Frigorífico Aida)
(54) 3453 6336

MECÂNICA MOTORCRAFT
MECÂNICA GERAL
TRANSMISSÕES
BOSCH Service
54 3701 0111 | 54 99633 1533
Rua Carlos Gomes, 445, Bairro São Roque, BG

LIV RESIDENCE
LANÇAMENTO BAIRRO UNIVERSITÁRIO
2 SUÍTES
2 VAGAS DE GARAGEM
87 M² PRIVATIVOS
CONSULTE AS CONDIÇÕES ESPECIAIS DE LANÇAMENTO.
WWW.LIVRESIDENCE.COM.BR

Fruteira São Roque
A sua fruteira!
(54) 3451-1370
(54) 3452-1939
ABERTA TODOS OS DIAS SEM FECHAR AO MEIO-DIA
Av. São Roque, 455 - Bairro Universitário Bento Gonçalves

MERCADO NICHETTI
SANTA MARTA:
Rua Carlos Ranzi, 230, 54 3453 7911
BOTAFOGO:
Rua Fortaleza, 291, 54 3453 2208
SÃO FRANCISCO:
Rua Garibaldi, 431, 54 3454 2273

Mercadão da Fruta
Mais de 50 itens a preço único.
3453 1815 | 3454 2016
Rua Dante Larentis, 61
Cidade Alta - Bento Gonçalves

Fraporti Imóveis
CRECI: 24.163-J
(54) 98114 8872
www.fraportimoveis.com.br
Rua Naracy J. Torresan, 09, sala 05, bairro Maria Goretti

ALTOS DO BORGHO
Residencial conta com:
- Salão de festas
- Rooftop
- 2 Elevadores
- Apartamentos com 1 dormitório com 35,09m² privativos
- Apartamentos com 2 dormitórios medindo de 48,89m² a 67,8m² privativos (com e sem suíte), box de garagem coberto
- Rebaixe em gesso
A partir de R\$203 mil (1 dormitório)
R\$256 mil (2 dormitórios)
com entrada parcelada

Minha Casa Minha Vida
NESTE SÁBADO PLANTÃO DE VENDAS CONDIÇÕES ESPECIAIS

Residencial San Raffaele
Centro de Bento Gonçalves
Rua Barão do Rio Branco, nº 360, Centro
• 2 Apartamentos por andar
• Laminação área íntima
• Porceanato área social
• Churrasqueira
• Esquadrias em alumínio
• Medicadores ind. água/gás

2 quartos suíte
2 banheiros
1 vaga garagem
76,92m² área privativa

VENDAS EXCLUSIVAS
(54) 3701.4743

Olipar Imóveis
Consultoria Imobiliária
(54) 3701.4743
(54) 3452.2612
www.oliparimoveis.com.br

Há três décadas Concretizando os sonhos Da nossa gente.

Construtora Zanotto
SEGURANÇA E BEM-ESTAR PARA SUA FAMÍLIA
Bento Gonçalves, RS
Rua Fortaleza, 138- Sala 03 -Bairro Botafogo (54) 3452-0506

MALHAS G'Dom CONTRATA:

- COSTUREIRA DE MÁQUINA INDUSTRIAL
- AJUDANTE GERAL
- CORTADOR DE ROUPAS
- VENDEDORA DE LOJA

Rua Tietê, 568, bairro Imigrante, ou enviar currículo para o e-mail pessoal@gdom.com.br ou pelo WhatsApp 54 99943 0355

Pinusplac

VENDE-SE terrenos no bairro Barracão, em Bento Gonçalves, com toda a infraestrutura necessária. Especial para INDÚSTRIA e PAVILHÕES. Informações: Financiamento direto pelo INCC ou preço à vista com DESCONTO ESPECIAL. CONTATO: (54) 3449-4444 ou (54) 99981-3000 ou (54) 98404-5302 – matrículas INDIVIDUAIS – PREÇOS ESPECIAIS.

VENDE-SE terrenos no bairro Barracão, em Bento Gonçalves. ÓTIMA localização, Condomínio Fechado – Residencial Villaggio Toscana, com toda a infraestrutura necessária. Um belo local, seguro, calmo, com uma bonita paisagem. É possível FINANCIAR direto conosco com uma entrada e até 50 VEZES para pagar, corrigindo pelo INCC-M. Preço à vista com DESCONTO especial. ÚLTIMAS UNIDADES – Pronto para morar. A PARTIR DE: R\$ 135.000,00. CONTATO: (54) 99981-3000 ou (54) 98404-5302.

VENDE-SE terrenos individuais. Condomínio fechado – Stazione Milano, no bairro Verona, em Gonçalves. EM OBRAS. Preços especiais. INFORMAÇÕES: (54) 98404-5302 ou (54) 99981-3000.

54 3449 4444
contato@pinusplac.com.br



MUNICÍPIO DE SANTA TEREZA

EDITAL DE PREGÃO PRESENCIAL Nº 058/2023 - Edital de pregão presencial para registro de preços para futura e eventual aquisição de materiais de construção. Data de abertura 29/11/2023 as 08:00 horas.

EDITAL DE CHAMAMENTO PÚBLICO Nº 013/2023 - Edital de seleção de projeto para firmar termo de execução cultural com recurso da Lei Complementar 195/2022 - Paulo Gustavo - Art. 6º Audiovisual. Data de abertura 27/11/2023.

EDITAL DE CHAMAMENTO PÚBLICO Nº 014/2023 - Edital de seleção de projeto para firmar termo de execução cultural com recurso da Lei Complementar 195/2022 - Paulo Gustavo - Art. 8º Demais áreas culturais. Data de abertura 27/11/2023.

EDITAL DE CHAMAMENTO PÚBLICO Nº 015/2023 - Credenciamento de empresas interessadas em prestar serviços de consultas especializadas. Data de abertura 27/11/2023.

EDITAL DE TOMADA DE PREÇOS Nº 017/2023 - Contratação de empresa para conserto de passeios públicos, execução de meio fio e reassentamento de paralelepípedos, no perímetro urbano do Município. Data de abertura 04/12/2023 as 09:00 horas.

EDITAL DE TOMADA DE PREÇOS Nº 018/2023 - Contratação de empresa para reforma da UBS através do Programa Avançar na Saúde. Data de abertura 05/12/2023 as 09:00 horas.

Santa Tereza/RS, 17 de novembro de 2023

Gisele Caumo
Prefeita Municipal

SINDICATO DOS TRABALHADORES NAS INDÚSTRIAS DA ALIMENTAÇÃO DE BENTO GONÇALVES

Rua Dom José Baréa, 60 – Bento Gonçalves – RS

EDITAL DE CONVOCAÇÃO

No uso das atribuições que me conferem o Estatuto e as Leis em vigor, **CONVOCO**, todos os trabalhadores que exercem suas atividades nas PADARIAS, CONFEITARIAS, MASSAS, BISCOITOS, MOINHOS E CARNES de Bento Gonçalves, Monte Belo do Sul, Santa Tereza e Pinto Bandeira para uma Assembléia Geral Extraordinária a ser realizada na data de 26 de novembro de 2023, às 10 horas, em 1ª convocação e às 11 horas, em 2ª convocação a ser realizada na Sede Campestre do Sindicato, localizada na rua Domenico Pompermayer s/n, Distrito de São Valentin, nesta cidade de Bento Gonçalves/RS, a fim de deliberar o seguinte:

ORDEM DO DIA

- 1- Deliberar sobre a conveniência ou não de negociar para a realização de Convenção Coletiva do Trabalho;
- 2- Em caso afirmativo, bases a serem pleiteadas;
- 3- Em caso de malogro das negociações ou de negativas e formalização de Convenção Coletiva, deliberar sobre a conveniência ou de instauração de Revisão de Dissídio Coletivo e, caso afirmativo, bases do pedido;
- 4- Deliberar sobre a importância ou percentual a ser descontado e recolhido aos cofres do Sindicato a favor de sua manutenção;
- 5- Deliberar sobre a concessão ou não de poderes ao presidente do Sindicato para as negociações com a categoria econômica, podendo aceitar ou rejeitar propostas, constituir procuradores e firmar acordos.

Bento Gonçalves, 17 de novembro de 2023.

Oclair Sanchez
Presidente

AGRO PET DOS ANJOS
AGROPECUÁRIA E PET SHOP

54 3453 3789
Rua Nelson Carraro, 440
Sala 01 | Bento Gonçalves | RS
lucianogdosanjos@gmail.com

OSWALDOCRUZ
LABORATÓRIO

54 3451 2599
Rua General Osório, 309,
sala 302, BG, RS

Casttini
AMBIENTES
PARA
VIVER

54 3451 7773 | 3055 7774
www.casttini.com.br

3G EXTINTORES

Três G do Brasil Extintores Ltda
www.tresgextintores.com.br
comercial@3gextintores.com.br
(54) 3451 6699

São Francisco
CENTRO VETERINÁRIO

(54) 2621 5913 • 99926 2392
Rua Victório Carraro, 1031,
Santa Marta • Bento Gonçalves
cvsfranciscocodeasss@hotmail.com

FARMÁCIA SÃO JOSÉ

Matriz: (54) 3453 6516
Rua Caxias do Sul, 527, Glória
Filial 1: (54) 3453 1713
Rua Marcos Valduga, 232,
Santa Helena
Filial 2: (54) 3453 6161
Rua Carlos Cembranel, 28,
Santa Marta

SERRANOSSA

Rua 13 de Maio, 877, sala
602 | 6º andar do L'América
Shopping | 54 3454 1015
www.serranossa.com.br

— Fruteira —
São Roque

ABERTA TODOS OS DIAS
SEM FECHAR AO MEIO-DIA

Av. São Roque, 455 - Bairro
Universitário - Bento Gonçalves

Ipiranga

POSTO RAVANELLO

(54) 3451 6668
Rua 13 de Maio, 1000
São Bento • Bento Gonçalves
postoravanello@postoravanello.com.br

Sanches Motosport
SUA MOTOCICLETA NO
LUGAR CERTO!

Rua Joana Guindani Tonello, 145
bairro Licorsul | 3454 3455

FAÇA SUAS PUBLICAÇÕES LEGAIS NO JORNAL SERRANOSSA IMPRESSO E DIGITAL*

O MELHOR PREÇO DO SUL DO BRASIL

*Publicação com certificação digital.

Todeschini

Confira nossas oportunidades
empresastodeschini.com.br

Benefícios:

- Salário atrativo e bonificação para turno da noite
- Restaurante
- Plano de saúde
- PPR
- Rancho
- Incentivo educação
- Médico e dentista na empresa

• Benefícios aplicados a colaboradores CLT.

Vagas:

- Operador de Processo - Produção – Diurno e Noturno
- Auxiliar de Serviços Gerais – Limpeza
- Mantenedor – Serviços Gerais
- Estagiário – Administrativo



Todeschini



EDITAL DE PROCESSO SELETIVO SIMPLIFICADO Nº 012/2023

O Município de Monte Belo do Sul, torna público, que nos dias 16, 17, 20, 21 e 22 de novembro de 2023, das 8h00min às 11h00min, e das 13h30min às 16h, na sede da Prefeitura Municipal, a Comissão irá receber os currículos para contratação dos seguintes cargos temporários: Auxiliar de Serviços de Obras (40h); Merendeira/Servente (40h); Monitor de Educação Básica (30h), Psicólogo (20h), Professor de Ciências da Natureza (20h); Professor de Educação Infantil (40h); Professor de Matemática (20h); Professor de Português (20h) e Professor de Séries Iniciais (20h). Edital e anexos disponíveis no mural da Prefeitura e no portal: <https://www.montebelodosul.rs.gov.br/concurso/cat/13>.

Monte Belo do Sul, 15 de novembro de 2023
Adenir José Dallé - Prefeito Municipal.

ALUGA-SE CASA DE PRAIA EM ESTRELA DO MAR, TORRES
com 3 quartos, garagem e pátio fechado, capacidade para até 8 pessoas. VALOR - Natal e Ano Novo: R\$ 400/dia | demais datas da temporada: R\$ 300/dia
Contato: (51) 98492 3650 | (51) 99903 9743



Rua Guilherme Fasolo, 172,
Bairro Maria Goretti
(ao lado do Frigorífico Aida)

[ourivesmateriais](https://www.ourivesmateriais.com.br)

(54) 3453 6336

60+

Garibaldi se destaca em ranking de melhores cidades para se viver

A 'Capital do Espumante' ficou na 6ª colocação na categoria de "cidades médias"

Lucas Marques

Com pouco mais de 35 mil habitantes, Garibaldi, conhecida como a 'Capital do Espumante', foi destaque no Índice de Longevidade de 2023. A pesquisa revelou que a cidade está entre as melhores cidades do Brasil para se viver após os 60 anos, figurando no sexto lugar do ranking de "cidades médias". No Rio Grande do Sul, aparece na segunda posição.

"Ficamos muito satisfeitos em ver que o trabalho feito no município tem dado resultado. Garibaldi estar entre as melhores cidades para se viver após os 60 anos chancela nossos investimentos na área da saúde, como as reformas e as ampliações de postos de saúde, aumento do número de consultas, exames e cirurgias", disse o prefeito Sérgio Chesini (Progressistas).

"Nos preocupamos também com o lazer da terceira idade. No Centro de Convivência Giuseppe Garibaldi, nossos idosos têm acesso a atividades de recreação, jogos de cartas, bingos, bailes, viagens, atividades físicas e comemorações de

datas festivas. Nossa preocupação é constante", complementou o chefe do Executivo.

A edição deste ano da pesquisa avaliou, pela primeira vez, todos os 5.570 municípios brasileiros. As cidades foram classificadas como pequenas (até 34 mil habitantes), médias (até 100 mil habitantes) e grandes (mais de 100 mil habitantes).

De acordo com a prefeitura, Garibaldi tem, proporcionalmente, a 41ª maior população de idosos do país e se destacou, principalmente, na oferta de estabelecimentos de saúde, com nota máxima (100).

Corsan Renegocia até dia 18/11

A Corsan prorrogou até o dia 18 de novembro o programa Corsan Negocia. O mutirão tem o objetivo de facilitar a regularização de dívidas de consumo dos serviços de água e esgoto nos 317 municípios atendidos pela empresa.

Além de selar acordos com descontos que chegam a 50% do valor original de faturas vencidas ou a até 100% dos juros e/ou multas aplicados, há também condições especiais de parcelamento em até 60 vezes sem entrada.

Para participar, os consumidores interessados devem procurar um dos pontos de atendimentos regionais da Corsan ou por meio do canal **0800 646 6444**. Também é possível negociar diretamente em

As notas nas dimensões avaliadas foram: 67,9 em Economia, 60,1 em Socioambiental e 60,7 em Saúde. Em cada dimensão, são analisados 23 indicadores. Os dados foram coletados em órgãos públicos, como INSS, IBGE, Ministério da Saúde, Ministério da Fazenda e Tesouro Nacional.

BENTO EM 23ª

Bento Gonçalves, com população superior a 123 mil habitantes, figurou na 23ª posição do ranking nacional na categoria "cidades grandes". No quesito saúde, Bento teve média 62,4; em economia, 66,7; em socioambiental, 50,1.

qualquer Unidade de Saneamento (US) da Corsan. Os pagamentos podem ser feitos à vista, por código de barra ou pix, ou em parcelas incorporadas nas faturas mensais de consumo subsequentes ou mesmo pelo cartão de crédito.

Em Bento Gonçalves, o escritório da Corsan está localizado na rua Ramiro Barcelos, 384, bairro Centro.

ATENÇÃO

Faturas vencidas há mais de 3 anos tem isenção total de multa e juros, bem como um desconto de 50% sobre o valor total da dívida (pagamento à vista). Há desconto de 70% sobre os valores de multa e juros no parcelamento e isenção total de juros futuros.

Bento

Com investimento de quase R\$ 400 mil, 1ª Praça Adaptada é inaugurada

O espaço está localizado no bairro Progresso, ao lado da Associação de Deficientes Físicos de Bento Gonçalves



Prefeitura Bento

A prefeitura de Bento Gonçalves inaugurou a primeira Praça Adaptada na última semana. O espaço, que conta com 100% de acessibilidade, está localizado no bairro Progresso. De acordo com o Executivo, o projeto busca tornar a experiência acessível para toda a população. O investimento total na obra foi de R\$ 374.855,92.

"Com a entrega da Praça Adaptada, também resolvemos o passeio público [com piso podotátil], instalamos luz em LED para trazer mais segurança para quem andar na praça e aos moradores locais", disse o secretário de Gestão Integrada e Mobilidade Urbana, Henrique Nuncio. A praça conta com brinquedos adaptados para crianças com deficiência. São dois balanços duplos para cadeirantes, um gira-gira adaptado para cadeirante, uma gangorra de ferro adaptada para cadeirante e bancos de praça em madeira. Para o secretário de Esportes e Desenvolvimento Social, Eduardo Virissimo, o espaço é de acolhimento, onde todas as pessoas poderão confraternizar e se diver-

tir. A presidente da Associação dos Deficientes Físicos (ADEF), Andressa Ben, afirmou que "essa praça é a única no município com total adaptação para pessoas com deficiência se inserirem num espaço que é delas. É um ganho gigantesco para as pessoas com deficiência, para as mães. É uma praça de socialização. O pessoal da comunidade está fazendo uso desse espaço e inclusive cuidando dele. O pessoal está sensibilizado e feliz com essa construção. É um espaço que utilizamos para prática de neurorealbitação", pontuou.

"Essa obra tem um cuidado especial. Ela foi pensada para uma parte da população que mais pre-

cisa do apoio de todos. A calçada foi pensada para a acessibilidade. A iluminação foi trocada para LED. É um trabalho em conjunto que entregamos, onde envolveu uma série de profissionais para se tornar realidade. E vamos aproveitar muito essa praça", salientou o prefeito Diogo Siqueira (PSDB).

Ainda durante o evento, o prefeito entregou a vereadores um projeto de lei que busca denominar o espaço como "Praça da Inclusão", um pedido feito junto da ADEF. O projeto deve ser avaliado em breve pela Câmara de Vereadores. A praça está localizada na rua Étore Geovane Perizolo, ao lado da ADEF, no bairro Progresso.

✓ O Campus Bento Gonçalves do Instituto Federal do Rio Grande do Sul (IFRS) publicou edital referente ao processo seletivo simplificado para contratação de professores substitutos para disciplinas nas áreas de Alimentos e Pedagogia. As inscrições serão recebidas até o dia 21 de novembro de 2023, por meio de formulário disponível em <https://forms.gle/MmKpuzM4B6tPnki6>. A remuneração pode variar de R\$ 3.130,85 a R\$ 5.831,21, conforme a formação do contratado.

O edital completo, com os requisitos e todas as informações sobre esse processo seletivo, está disponível no site do Campus Bento Gonçalves (ifrs.edu.br/bento).

5 dicas para usar o seu 13º salário

Antes de começar a fazer contas e planos, o ideal é analisar bem para não agir por impulso.

A Sicredi Serrana orienta sobre a melhor forma de administrar o valor!



- 1 Para quitar dívidas:** se acabou acumulando contas e os boletos se transformaram em dívidas, use o 13º para quitá-las. A época é excelente para renegociar!
- 2 2024 está logo ali:** um novo ano está chegando e com ele gastos como IPTU, IPVA ou compra de material escolar para as crianças. O dinheiro extra é uma boa alternativa para estes gastos.
- 3 Reserva de emergência:** se tudo está organizado, o momento é de investir na sua reserva de emergência. Dessa forma, você não fica sem recursos e evita pedir dinheiro emprestado.
- 4 Investimentos:** se a sua reserva está garantida, a sugestão para você é investir o valor.
- 5 Compre à vista:** uma alternativa é utilizar o dinheiro para os presentes de Natal. Procure estabelecer um limite de quanto quer gastar e pague à vista!

A melhor forma de dar um destino certo ao seu 13º salário é agir com cautela.

Que tal iniciar hoje o seu planejamento financeiro?

Se você precisar de um apoio nessa organização, conte com a Sicredi Serrana através de nossos canais digitais, **WhatsApp (51) 3358 4770** ou na agência mais próxima.

Sicredi



@sicrediserrana



OFERTA ESPECIAL BLACK O MÊS TODO

UM MÊS INTEIRO DE OFERTAS
TOYOTA PARA VOCÊ



COROLLA CROSS XRX 2024

TAXA 0%
EM 12X DE
R\$7.405,20

COROLLA CROSS XRE 2024

TAXA 0%
EM 12X DE
R\$6.262,47



COROLLA SEDÃ XEI 2024

TAXA 0%
EM 12X DE
R\$5.625,80

COROLLA SEDÃ ALTIS
HYBRID 2024

TAXA 0%
EM 12X DE
R\$6.993,68



SW4 SRX
7 LUGARES 2024

HILUX SRX 2024

**SUPERVALORIZAÇÃO
DO SEU USADO**



HILUX SRV 2024
**PREÇO DE
NOTA FISCAL
DE FÁBRICA**

TOYOTA
TerraSol
Bento - (54) 3052.0707
Caxias - (54) 2992.9300
www.terrasoltoyota.com.br

NO TRÂNSITO. ESCOLHA A VIDA! OFERTAS VÁLIDAS DE 1 A 30 DE NOVEMBRO/2023. TOYOTA COROLLA CROSS XRX 1.8 16V ALT.(HÍBRIDO) 0 KM R\$ 213.320,00 A VISTA OU FINANCIADO COM O BANCO TOYOTA NO PROGRAMA CICLO TOYOTA NAS SEGUINTES CONDIÇÕES: CDC (CRÉDITO DIRETO AO CONSUMIDOR), PESSOA FÍSICA, COM ENTRADA DE R\$ 127.992,00 (60%) E 12 PRESTAÇÕES MENSIS FIXAS DE R\$ 7.405,20. TAXA DE JUROS PRÉ-FIXADA DE 0,00% AO MÊS, EQUIVALENTE A 0,00% AO ANO (TOTALMENTE SUBSIDIADA, RESULTANDO EM 0% AO MÊS PARA O CLIENTE DURANTE O PAGAMENTO REGULAR) + IOF (IMPOSTO SOBRE OPERAÇÕES FINANCEIRAS) NO VALOR DE R\$ 1.767,78 + REGISTRO DE CONTRATO BASE ESTADO RIO GRANDE DO SUL NO VALOR DE R\$ 266,62 + CESTA DE SERVIÇOS SUGERIDA BASE ESTADO RIO GRANDE DO SUL NO VALOR DE R\$ 550,00 + TABELA DE CONFEÇÃO DE CADASTRO PARA INÍCIO DE RELACIONAMENTO NO VALOR DE R\$ 950,00 INCLUIDOS NO TOTAL FINANCIADO CORRESPONDENTE A R\$ 88.862,40. VALOR TOTAL A PRAZO DE R\$ 216.854,40. CUSTO EFETIVO TOTAL (CET) DE 7,82% AO ANO. O ATRASO NO PAGAMENTO ACARREJARÁ NA INCIDÊNCIA DE MULTA E JUROS DE MORA NA FORMA DAS CLÁUSULAS DE FINANCIAMENTO CONFORME DISPONÍVEL NO SITE WWW.BANCO TOYOTA.COM.BR. LIQUIDADA ANTECIPADA NÃO ONEROSA APLICÁVEL. CRÉDITO SUJEITO À ANÁLISE E APROVAÇÃO. TOYOTA COROLLA CROSS XRE 2.0 16V FLEX ALT. 0 KM R\$ 179.720,00 A VISTA OU FINANCIADO COM O BANCO TOYOTA NO PROGRAMA CICLO TOYOTA NAS SEGUINTES CONDIÇÕES: CDC (CRÉDITO DIRETO AO CONSUMIDOR), PESSOA FÍSICA, COM ENTRADA DE R\$ 107.832,00 (60%) E 12 PRESTAÇÕES MENSIS FIXAS DE R\$ 6.262,47. TAXA DE JUROS PRÉ-FIXADA DE 0,00% AO MÊS, EQUIVALENTE A 0,00% AO ANO (TOTALMENTE SUBSIDIADA, RESULTANDO EM 0% AO MÊS PARA O CLIENTE DURANTE O PAGAMENTO REGULAR) + IOF (IMPOSTO SOBRE OPERAÇÕES FINANCEIRAS) NO VALOR DE R\$ 1.494,98 + REGISTRO DE CONTRATO BASE ESTADO RIO GRANDE DO SUL NO VALOR DE R\$ 266,62 + CESTA DE SERVIÇOS SUGERIDA BASE ESTADO RIO GRANDE DO SUL NO VALOR DE R\$ 550,00 + TABELA DE CONFEÇÃO DE CADASTRO PARA INÍCIO DE RELACIONAMENTO NO VALOR DE R\$ 950,00 INCLUIDOS NO TOTAL FINANCIADO CORRESPONDENTE A R\$ 75.149,60. VALOR TOTAL A PRAZO DE R\$ 182.981,60. CUSTO EFETIVO TOTAL (CET) DE 8,59% AO ANO. O ATRASO NO PAGAMENTO ACARREJARÁ NA INCIDÊNCIA DE MULTA E JUROS DE MORA NA FORMA DAS CLÁUSULAS DE FINANCIAMENTO CONFORME DISPONÍVEL NO SITE WWW.BANCO TOYOTA.COM.BR. LIQUIDADA ANTECIPADA NÃO ONEROSA APLICÁVEL. CRÉDITO SUJEITO À ANÁLISE E APROVAÇÃO. TOYOTA COROLLA XEI 2.0 FLEX 16V ALT. 0 KM R\$ 161.000,00 A VISTA OU FINANCIADO COM O BANCO TOYOTA NO PROGRAMA CICLO TOYOTA NAS SEGUINTES CONDIÇÕES: CDC (CRÉDITO DIRETO AO CONSUMIDOR), PESSOA FÍSICA, COM ENTRADA DE R\$ 96.600,00 (60%) E 12 PRESTAÇÕES MENSIS FIXAS DE R\$ 5.625,80. TAXA DE JUROS PRÉ-FIXADA DE 0,00% AO MÊS, EQUIVALENTE A 0,00% AO ANO (TOTALMENTE SUBSIDIADA, RESULTANDO EM 0% AO MÊS PARA O CLIENTE DURANTE O PAGAMENTO REGULAR) + IOF (IMPOSTO SOBRE OPERAÇÕES FINANCEIRAS) NO VALOR DE R\$ 1.343,00 + REGISTRO DE CONTRATO BASE ESTADO RIO GRANDE DO SUL NO VALOR DE R\$ 266,62 + CESTA DE SERVIÇOS SUGERIDA BASE ESTADO RIO GRANDE DO SUL NO VALOR DE R\$ 550,00 + TABELA DE CONFEÇÃO DE CADASTRO PARA INÍCIO DE RELACIONAMENTO NO VALOR DE R\$ 950,00 INCLUIDOS NO TOTAL FINANCIADO CORRESPONDENTE A R\$ 67.509,62. VALOR TOTAL A PRAZO DE R\$ 164.109,62. CUSTO EFETIVO TOTAL (CET) DE 9,15% AO ANO. O ATRASO NO PAGAMENTO ACARREJARÁ NA INCIDÊNCIA DE MULTA E JUROS DE MORA NA FORMA DAS CLÁUSULAS DE FINANCIAMENTO CONFORME DISPONÍVEL NO SITE WWW.BANCO TOYOTA.COM.BR. LIQUIDADA ANTECIPADA NÃO ONEROSA APLICÁVEL. CRÉDITO SUJEITO À ANÁLISE E APROVAÇÃO. TOYOTA COROLLA ALTIS HYBRID 1.8 16V FLEX ALT. 0 KM R\$ 201.220,00 A VISTA OU FINANCIADO COM O BANCO TOYOTA NO PROGRAMA CICLO TOYOTA NAS SEGUINTES CONDIÇÕES: CDC (CRÉDITO DIRETO AO CONSUMIDOR), PESSOA FÍSICA, COM ENTRADA DE R\$ 120.732,00 (60%) E 12 PRESTAÇÕES MENSIS FIXAS DE R\$ 6.993,68. TAXA DE JUROS PRÉ-FIXADA DE 0,00% AO MÊS, EQUIVALENTE A 0,00% AO ANO (TOTALMENTE SUBSIDIADA, RESULTANDO EM 0% AO MÊS PARA O CLIENTE DURANTE O PAGAMENTO REGULAR) + IOF (IMPOSTO SOBRE OPERAÇÕES FINANCEIRAS) NO VALOR DE R\$ 1.669,53 + REGISTRO DE CONTRATO BASE ESTADO RIO GRANDE DO SUL NO VALOR DE R\$ 266,62 + CESTA DE SERVIÇOS SUGERIDA BASE ESTADO RIO GRANDE DO SUL NO VALOR DE R\$ 550,00 + TABELA DE CONFEÇÃO DE CADASTRO PARA INÍCIO DE RELACIONAMENTO NO VALOR DE R\$ 950,00 INCLUIDOS NO TOTAL FINANCIADO CORRESPONDENTE A R\$ 83.924,15. VALOR TOTAL A PRAZO DE R\$ 204.656,15. CUSTO EFETIVO TOTAL (CET) DE 8,07% AO ANO. O ATRASO NO PAGAMENTO ACARREJARÁ NA INCIDÊNCIA DE MULTA E JUROS DE MORA NA FORMA DAS CLÁUSULAS DE FINANCIAMENTO CONFORME DISPONÍVEL NO SITE WWW.BANCO TOYOTA.COM.BR. LIQUIDADA ANTECIPADA NÃO ONEROSA APLICÁVEL. CRÉDITO SUJEITO À ANÁLISE E APROVAÇÃO. O CET APRESENTADO É APLICÁVEL AO EXEMPLO SUGERIDO. PARA OS DEMAIS ESTADOS CONSULTE VALORES DE REGISTRO DE CONTRATO E CESTA DE SERVIÇOS E EFETUE NOVA SIMULAÇÃO NA CONCESSIONÁRIA TOYOTA. CAMPANHA VINCULADA À VALIDADE DO PROGRAMA CICLO TOYOTA. CONDIÇÕES SUJEITAS À ALTERAÇÃO SEM PRÉVIO AVISO. À ALTERAÇÃO DO MODELO DO VEÍCULO OU DE QUALQUER DAS CONDIÇÕES DO FINANCIAMENTO ACARREJARÁ NOVO CÁLCULO DO CET. OFERTA VÁLIDA ATÉ 13/11/2023. SAC BANCO TOYOTA 0800 016 4155 OU ENVIE UM E-MAIL PARA CONTATO@BANCO TOYOTA.COM.BR. OUVIDORIA: BANCO TOYOTA (SOMENTE APÓS ATENDIMENTO PELO SAC): 0800-772-5877. BANCO TOYOTA DO BRASIL S.A., AV. JORNALISTA ROBERTO MARINHO, 85, 3º ANDAR/SP - SP, WWW.BANCO TOYOTA.COM.BR. PELO PROGRAMA CICLO TOYOTA, O NOME "SVPT" É UTILIZADO NA OFERTA DE SEGUROS AOS CLIENTES TOYOTA, SEGURO QUE OFERECE AS COBERTURAS DE MORTE OU INVALIDEZ PERMANENTE TOTAL POR ACIDENTE. A TOYOTA DO BRASIL LIDA GARANTE SEUS VEÍCULOS EM CONDIÇÕES NORMAIS DE UTILIZAÇÃO CONTRA DEFETOS DE FABRICAÇÃO DE PEÇAS OU DE MONTAGEM, DESDE QUE TODAS AS MANUTENÇÕES (PREVENTIVAS, CORRETIVAS E EMERGENCIAS) SEJAM REALIZADAS NA SUA REDE DE CONCESSIONÁRIAS AUTORIZADAS TOYOTA, POR UM PERÍODO TOTAL DE COBERTURA BÁSICA DE 60 (SESSENTA) MESES CONTADOS A PARTIR DA DATA DE ENTREGA DO VEÍCULO ZERO-QUILÔMETRO, SENDO POR DESTINATÁRIO O PRIMEIRO PROPRIETÁRIO. ESSA COBERTURA APLICA-SE EXCLUSIVAMENTE AOS VEÍCULOS UTILIZADOS PARA FINS PARTICULARES, CUIUS ENTISSAS DIX RESPECTIVA NOTA FISCAL TENHA COMO DESTINATÁRIO UMA PESSOA FÍSICA. CONDIÇÃO DE GARANTIA: A COBERTURA MENCIONADA NÃO SERÁ APLICADA PARA VEÍCULOS UTILIZADOS PARA FINS COMERCIAIS (LOCAÇÃO DE VEÍCULOS, COMPARTILHAMENTO DE VEÍCULOS, TÁXIS, USO POR MOTORISTAS DE APlicativos OU PROFISSIONAIS) OU PARA VEÍCULOS CUIUS NOTA FISCAL TENHA COMO DESTINATÁRIO UMA PESSOA JURÍDICA. Nesses Casos, A GARANTIA FICARÁ LIMITADA AO PERÍODO DE 60 (SESSENTA) MESES OU 100.000 KM (Cem Mil Quilômetros), PREVALENDO O QUE PRIMEIRO OCORRER. CONSULTE O MANUAL DO PROPRIETÁRIO OU WWW.TOYOTA.COM.BR PARA MAIS INFORMAÇÕES. ALÉM DO PERÍODO DE COBERTURA BÁSICA (DESCRITO NO MANUAL DO PROPRIETÁRIO), A TOYOTA DO BRASIL OFERECE COBERTURA DIFERENCIADA DA GARANTIA, ESTENDIDA POR 36 (TRINTA E SEIS) MESES, CONTRA DEFETOS DE FABRICAÇÃO E MONTAGEM PARA ALGUNS COMPONENTES DO SISTEMA HÍBRIDO (BATERIA HÍBRIDA, MÓDULO DE CONTROLE DA BATERIA HÍBRIDA, MÓDULO DE CONTROLE DE ENERGIA, INVERSOR/CONVERSOR), TOTALIZANDO 8 (OITO) ANOS DE GARANTIA, DESDE QUE REALIZADAS TODAS AS REVISÕES PERIÓDICAS NA REDE DE CONCESSIONÁRIAS AUTORIZADAS TOYOTA. O PERÍODO ADICIONAL DE COBERTURA DA GARANTIA CONTRA DEFETOS DE FABRICAÇÃO OU MONTAGEM DE ALGUNS COMPONENTES DO SISTEMA HÍBRIDO É DE 8 (OITO) ANOS OU 200.000 (DUZENTOS MIL) QUILOMETROS, O QUE PRIMEIRO OCORRER. FOTOS MERAMENTE ILUSTRATIVAS.

Cruzadas

Respostas na página 5

PALAVRAS CRUZADAS DIRETAS

www.coquetel.com.br

© Revistas COQUETEL

Tratamento para eliminação de tumores (Med.)	Magra; franzina; Niquel (símbolo)	Já; neste instante	Comemoração após o "sim" dos noivos
Pedido do aluno que reabre a matrícula			No caso de
			Antigamente
Relativo ao país	Divisão do bairro	"O (?) Cabelo não Nega", marchinha	Forma de vigas
Se (?); se puder	Mulher formosa		Tanque para espremer frutos
Reviravolta esportiva	Dispositivo de sistema elétrico	Nascida no 11º signo (Astrol.)	
Atrapalhar (fig.)			
Inscrição em banheiros masculinos	1.150, em algarismos romanos	Nome da letra muda	
	Fêmea que hiberna		Célebre; famosa
	Chapéu, em inglês		
Veículo que percorre as ferrovias	Casa de campo		
	Cidade de Pernambuco		
O clima muito frio (?) metal; o dinheiro		Consoante repetida em "mamute"	Clareza noturna natural
	Vasilha para tomar sopa		
	Silaba de "lenda"	Em + um (Gram.)	
	Vitamina de xampus	Alain Delon, ator	
Lugar para abrigo para cães			
Tirada a gordura do leite			
Aquela que venceu o jogo			

BANCO 32

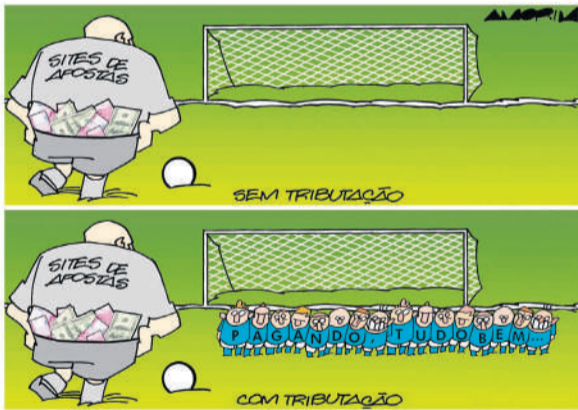

Sete Erros

Respostas na página 5



Obituário

Falecidos entre 04/11 e 15/11

04 DE NOVEMBRO
INEDIA FEDRIGO BALBINOT, 77 ANOS, COZINHEIRA APOSENTADA, NATURAL DE SERAFINA CORRÊA, MORADORA DE BENTO GONÇALVES
08 DE NOVEMBRO
NELSON LUZZI, 75 ANOS, REPRESENTANTE COMERCIAL APOSENTADO, NATURAL E MORADOR DE BENTO GONÇALVES
LUÍS CARLOS DOS SANTOS, 67 ANOS, FUNCIONÁRIO PÚBLICO MUNICIPAL APOSENTADO, NATURAL E MORADOR DE BENTO GONÇALVES
IVO ZANATTA, 68 ANOS, PEDREIRO APOSENTADO, NATURAL DE FARROUPILHA, MORADOR DE BENTO GONÇALVES
11 DE NOVEMBRO
ADELINA BRIDI AMBROSI, 88 ANOS, DO LAR APOSENTADA, NATURAL DE GARIBALDI,

MORADORA DE BENTO GONÇALVES
ANNA RUBBO ORSO, 88 ANOS, AUXILIAR DE COZINHA APOSENTADA, NATURAL E MORADORA DE BENTO GONÇALVES
13 DE NOVEMBRO
SANDRO ROBERTO SEVERO, 52 ANOS, MOVELEIRO, NATURAL DE CARLOS BARBOSA, MORADOR DE BENTO GONÇALVES
14 DE NOVEMBRO
PORTOS SOLON CASELA, 80 ANOS, JORNALISTA APOSENTADO, NATURAL DE CURITIBA (PR), MORADOR DE BENTO GONÇALVES
15 DE NOVEMBRO
JOÃO BATISTA RODRIGUES MACHADO, 61 ANOS, AUTÔNOMO APOSENTADO, NATURAL DE ESPUMOSO, MORADOR DE BENTO GONÇALVES

Expediente

Circulação: semanal, às sextas-feiras
Endereço: rua 13 de Maio, 877/602 (L'América Shopping), bairro São Bento, Bento Gonçalves
WhatsApp: (54) 3454-1015
Tiragem: 10.000 exemplares
Direção: Diogo Zanetti
Jornalismo: Lucas Marques e Suellen Krieger

Criação: Júlia Milani
E-mails de contato: redacao@serranossa.com.br comercial@serranossa.com.br financeiro@serranossa.com.br
Acompanhe on-line: www.serranossa.com.br Facebook: SERRANOSSA Instagram: jornalserranossa Twitter: @serranossa

Cinema em BG entre 17/11 e 22/11

SHOPPING CENTER BENTO

Sala 01
Jogos Vorazes - A Cantiga dos Pássaros e das Serpentes
 13:40h - 2D Dublado
 17:00h - 2D Dublado (quinta, sábado, domingo, segunda, quarta)
 17:00h - 2D Legendado (sexta, terça)
 20:30h - 2D Dublado (quinta, sexta, sábado, segunda, terça)
 20:30h - 2D Legendado (domingo, quarta)

Sala 02
Patrulha Canina Um Filme Superpoderoso
 13:40h - 2D Dublado
 16:00h - 2D Dublado
Five Nights at Freddy's O Pesadelo Sem Fim
 18:30h - 2D Dublado (quinta, sábado, domingo, segunda, terça)
 18:30h - 2D Legendado (sexta, quarta)
 21:00h - 2D Dublado (sexta, sábado, segunda, terça, quarta)
 21:00h - 2D Legendado (quinta, domingo)

Sala 03
Trolls 3 - Juntos Novamente
 13:40h - 2D Dublado
 16:00h - 2D Dublado (sexta, domingo, terça)
Não Abra!
 18:30h - 2D Dublado (quinta, segunda)
 21:00h - 2D Dublado (sábado, quarta)
As Marvels
 16:00h - 3D Dublado (quinta, sábado, segunda, quarta)
 18:30h - 2D Dublado

(sexta, domingo, terça)
 18:30h - 2D Legendado (sábado, quarta)
 21:00h - 3D Dublado (sexta, domingo, segunda)
 21:00h - 2D Legendado (quinta, terça)

L'AMÉRICA SHOPPING CENTER

Sala 01
Trolls 3 - Juntos Novamente
 13:40h - 2D Dublado (quinta, sábado, segunda, quarta)
Patrulha Canina Um Filme Superpoderoso
 13:40h - 2D Dublado (sexta, domingo, terça)
Five Nights at Freddy's O Pesadelo Sem Fim
 18:30h - 2D Dublado (quinta, sábado, quarta)
 18:30h - 2D Legendado (segunda)
 21:00h - 2D Dublado (sexta, domingo, terça)
As Marvels
 16:00h - 2D Dublado
 18:30h - 2D Dublado (sexta, domingo, terça)
 21:00h - 2D Dublado (sábado, segunda, quarta)
 21:00h - 2D Legendado (quinta)

Sala 02
Jogos Vorazes - A Cantiga dos Pássaros e das Serpentes
 13:40h - 2D Dublado
 17:00h - 2D Dublado (sexta, sábado, domingo, segunda, terça)
 17:00h - 2D Legendado (quinta, quarta)
 20:30h - 2D Dublado (quinta, sexta, domingo, segunda, quarta)
 20:30h - 2D Legendado (sábado, terça)

Divulgação



FAÇA SEU EXAME DE

tomografia

no Hospital Tacchini

Conforto, atenção e diagnóstico preciso

RESPONSÁVEL TÉCNICO: Dr. Adriano Boz | CRM 29409

Telefone e WhatsApp

(54) 3455.4333

atendimento@tacchini.com.br

Celebração da cultura

As experiências gastronômicas em Monte Belo do Sul

Augusto Tomasi



O final de semana reserva a oportunidade para desfrutar o jeito 'Monte Belo de ser' durante um evento que transmite a essência do pequeno município da Serra Gaúcha. No 'Vieni Vivere la Vita Festival', os visitantes têm a chance de conhecer e degustar as produções monteobelenses, marcadas pela autenticidade de empreendimentos que mantêm traços do legado deixado pela imigração italiana na região. Um dos destaques é justamente uma das formas responsáveis por enaltecer essa cultura vinda da Itália: a gastronomia.

Dos 26 empreendedores participantes dessa que é a 5ª edição do festival, oito apresentam ao público cardápios que satisfazem o paladar e carregam elementos da culinária afetiva em sua concepção. De forma autêntica e única, a Casa Fantin oferece a experiência de provar pães feitos na hora, em um forno a lenha instalado na Praça Padre José Ferlin. Haverá pão tradicional, pão de vinho recheado com uva passa e nozinho de pão frito envolto com açúcar e canela.

A tipicidade também estará presente no menu do Restaurante Nonna Metilde. O mais antigo restaurante da cidade traz como opções porções de polenta brustolada, queijo e salame, tortei aos molhos de tomate seco e tomate e manjerição, sopa de capeletti e grostoli. Já o Francesco Trattoria

terá sua tradicional culinária italiana à disposição dos visitantes: Piadina Brasato di Carne, Piadina Funghi Formaggio, Crostata di Fragola e Gelato serão as opções disponíveis. Essa experiência gastronômica ficará ainda mais especial com os quitutes preparados pelo Bello Sapore, que oferecerá uma tábua especial (salame, copa lombo, queijo, pepino, morangos, grostoli, cuca, salgado de frango, pão de alecrim, geleia), porção de batatas rústicas, baguete de filé com provolone, baguete de copa e figo e macarrão aos molhos de costela e queijos.

A lista não para por aí. O Bella Sierra terá no cardápio carne de panela com polenta frita, chur-

ros, capeletti frito e porção de polenta frita. Além disso, o recém inaugurado Benvenuti Café e Confeitaria levará à praça profiteroles, tortas diversas (fatias), canudos, merengues e donuts. Já a Casa Biasotto oferecerá pizza a xadrez (calabresa, caprese, copa e figo, queijos), enquanto o Produtos Coloniais Gabriel terá à disposição cucas (doce de leite, goiaba, salame), tirolesas (goiaba, morango, uva), brownies (chocolate, pistache), trufas (brigadeiro, nozes, beijinho, café, limão, maracujá, morango), cones recheados (ninho, brigadeiro, pistache), torta suíça (torta seca), grostoli seco e salame e queijo.

O 5º Vieni Vivere la Vita Festival também contará com vinícolas locais, oferecendo seus vinhos, espumantes e sucos de uva, artesanatos e agroindústrias. A programação conta, ainda, com atrações artísticas e culturais ao longo dos dois dias evento: sábado, 18/11, das 15h às 0h, e domingo, 19/11, das 10h às 19h. A entrada é franca.

Dia 18 de novembro

15h30: Joce Sampaio Acústico

17h: Grupo Folclórico Vicentino

18h: Grupo de Danças Italianas Piccoli Ballerini

18h45: Banda Trebbiano

20h30: The Travellers Country Rock

22h: DJ Gustavo MK

Dia 19 de novembro

12h: Corais Musicando Melodias, Alegria de Cantar e Juvenil Monte Belo

13h: Banda Bandidos da Noite

14h30: Grupo Ragazzi dei Monti

16h30: Grupo de Danças Italianas Ballo D'Italia

17h30: Banda Butiá Pockets

Momentaneamente

Após aprovação de nova lei, editais da Lei PG são suspensos em Bento

A medida foi tomada devido à aprovação de PLP no Senado Federal, que estende o prazo de execução dos valores previstos

Lucas Marques

A secretaria municipal de Cultura de Bento Gonçalves, na última sexta-feira, 10/11, publicou, no Diário Oficial, a suspensão do cronograma de Editais da Lei Complementar 195/2022, a Lei Paulo Gustavo, em Bento Gonçalves.

De acordo com a prefeitura, a decisão foi embasada na aprovação do projeto (PLP 205/2023), do senador Randolfé Rodrigues (Rede-AP), que prorroga o prazo de execução dos recursos da lei. O PLP aprovado na sessão do Senado Federal de terça-feira, 14/11, estende o prazo por mais um ano, até dezembro de 2024. O dinheiro pode ser aplicado em serviços recorrentes, transporte, manutenção, tributos e encargos trabalhistas e sociais, por exemplo. A data limite em vigor era de dezembro de 2023. Sem a prorrogação, estados e municípios teriam que devolver ao Tesouro saldos remanescentes dos recursos da lei.

De acordo com o secretário de Cultura de Bento, Evandro Soares, a suspensão momentânea, baseia-

-se, também, na necessidade de ampliar o período de inscrição dos projetos, garantindo assim o pleno exercício dos direitos culturais dos trabalhadores e trabalhadoras da Cultura na cidade.

"Precisamos garantir que o maior número de agentes culturais da nossa comunidade tenha tempo hábil para estruturar bons projetos. Também temos que ter tranquilidade para executar todas as etapas de avaliação dos projetos culturais que estarão inscritos

nos Editais, e assim atestar a execução plena destes importantes recursos", avalia Soares.

Os quatro editais, agora suspensos, equivalem a R\$ 975.974,85 - Bento recebeu o valor de R\$ 1.025.975,13. Parte deste valor (R\$ 49.800,00) foi utilizado em edital para selecionar pareceristas que irão compor a Comissão de Análise e Seleção de projetos/propostas culturais. Novas datas devem ser informadas em breve pela prefeitura.

Paróquia Santo Antônio abre inscrições para a Catequese 2024

A Paróquia Santo Antônio deu início, na última segunda-feira, 13 de novembro, ao calendário de inscrições para a Catequese 2024, da comunidade do Centro de Bento Gonçalves. Os pais ou responsáveis de crianças que vão ingressar no caminho de Iniciação à Vida Cristã devem se dirigir ao 1º andar do Edifício Santo Antônio, de segunda a sexta-feira, das 8h às 11h30 e das 13h30 às 17h. Também é possível realizar a inscrição pelo fone (54) 3452-1634 - Ramal 2 ou pelo WhatsApp (54) 9 9687-3867.

Os novos catequizandos precisam completar nove anos ao longo de 2024. Para fazer a inscrição, é necessário ter consigo o RG e a lembrança do Batismo da criança,

além do comprovante da contribuição com o dízimo em 2023. O valor, já com o material incluso, é de R\$ 85,00, a ser pago no ato da inscrição.

Para as demais etapas, a reinscrição deve ser feita, preferencialmente, pelo WhatsApp (54) 9 9687-3867, sendo pedido o comprovante de contribuição com o dízimo em 2023. O valor, já com o material incluso, é de R\$ 70,00 (Eucaristia 2 e Crisma 1) e R\$ 120,00 (Crisma 2).

Nas demais comunidades da Paróquia, a coordenação local da está organizando as datas para as novas inscrições e para as outras etapas. A orientação é fazer contato com as catequistas para que possam passar as informações.

 CITROËN



NOVO SUV C4 CACTUS
com versões a partir de
R\$ 106.900,00

Consulte condições em nossas lojas.

NOVO CITROËN C3
com versões a partir de
R\$ 69.990,00
TAXA ZERO EM 24X

Consulte condições em nossas lojas.

**TECNOLOGIA
E CONFORTO
NO SEU NOVO CITROËN**



CONHEÇA NOSSA
LINHA DE ACESSÓRIOS
EXCLUSIVOS PARA PET

**AGENDE SEU
TEST DRIVE**

98128-6944 

EIFFEL

NO TRÂNSITO, ESCOLHA A VIDA.

Concessionária Eiffel Citroën Bento Gonçalves: Av. Marechal Humberto Alencar Castelo Branco, 566 - Bairro Licorsul - Bento Gonçalves/RS | Peças: (54) 3025-0209 | Eiffel Bento: (54) 3453-8667

Previsão do tempo

Fonte: Climatempo (https://www.climatempo.com.br)



Prevenção

Novembro Roxo: campanha global busca alertar sobre o nascimento prematuro de bebês

Freepik



Saúde | 2

Ciência, Tecnologia e Inovação

Ministra de Lula visita Instituto Federal de Bento e promete 'injeção' de recursos



Gabriel Oliveira

Política | 3

Apresentadora gaúcha

Ana Hickmann denuncia marido por agressão

Segurança | 5

Nível Brasil

Diabetes causa cerca de 30 amputações por dia

Saúde | 2

COOPERATIVA VINÍCOLA AURORA APRESENTA



É AMANHÃ
18^{de} NOVEMBRO,
A PARTIR DAS 16H

ATRAÇÕES:

Orquestra Abraçaí, Samba de Moça, food trucks e muita diversão!

LOCAL: VINÍCOLA AURORA
UNIDADE VALE DOS VINHEDOS

Entrada: 1 brinquedo ou 1 kg de alimento não perecível

REALIZAÇÃO

VINÍCOLA
AURORA

somos
coop

APOIO



BATUCA